EL DIARIO PALENTINO

Lunes, 21 de Mayo de 1990 — EL DIA DE PALENCIA — Núm. 15.159. Precio 60 pesetas

Fundado en 1881

Gobierno y sindicatos debaten el control de la contratación laboral

MADRID, EFE.

Los ministros de Economía y Trabajo, Carlos Solchaga y Luis Martínez Noval, y representantes de los sindicatos UGT y CC. OO. discuten hoy, desde las once de la mañana, los tipos de contratos que estarán sujetos a control sindical una vez que se apruebe la norma.

Fuera de este control pueden quedar, según dijeron a Efe fuentes próximas a la negociación, los eventuales agrarios, el personal de alta dirección y los indefinidos sin contrato escrito.

A la entrada de la reunión, los secretarios de acción sindical de UGT, Apolinar Rodríguez, y de CC. OO., Agustín Moreno, mostraron su confianza en que hoy se cierre el acuerdo sobre control de contratación que, dijeron, será el texto preciso y literal del proyecto de ley que posteriormente se llevará al Parlamento.

Apolinar Rodríguez dijo que en un futuro todos los contratos estarán sujetos a control sindical, bien por la vía de este acuerdo o a través de la negociación colectiva en el caso de los contratos no escritos.

La reunión de hoy es continuación de la celebrada el pasado viernes en la que el Gobierno y sindicatos sí llegaron a un acuerdo en cuanto al contenido de la "copia básica" del contrato que los empresarios deberán entregar a los representantes legales de los trabajadores.

En esta copia quedarán excluidos datos personales del trabajador como el DNI, el domicilio, el estado civil y cualquier otro que, de acuerdo con la Ley 1/82, atente contra el derecho a la intimidad.

No están atrapados en el espacio

La URSS desmiente la imposibilidad de regreso de dos cosmonautas soviéticos

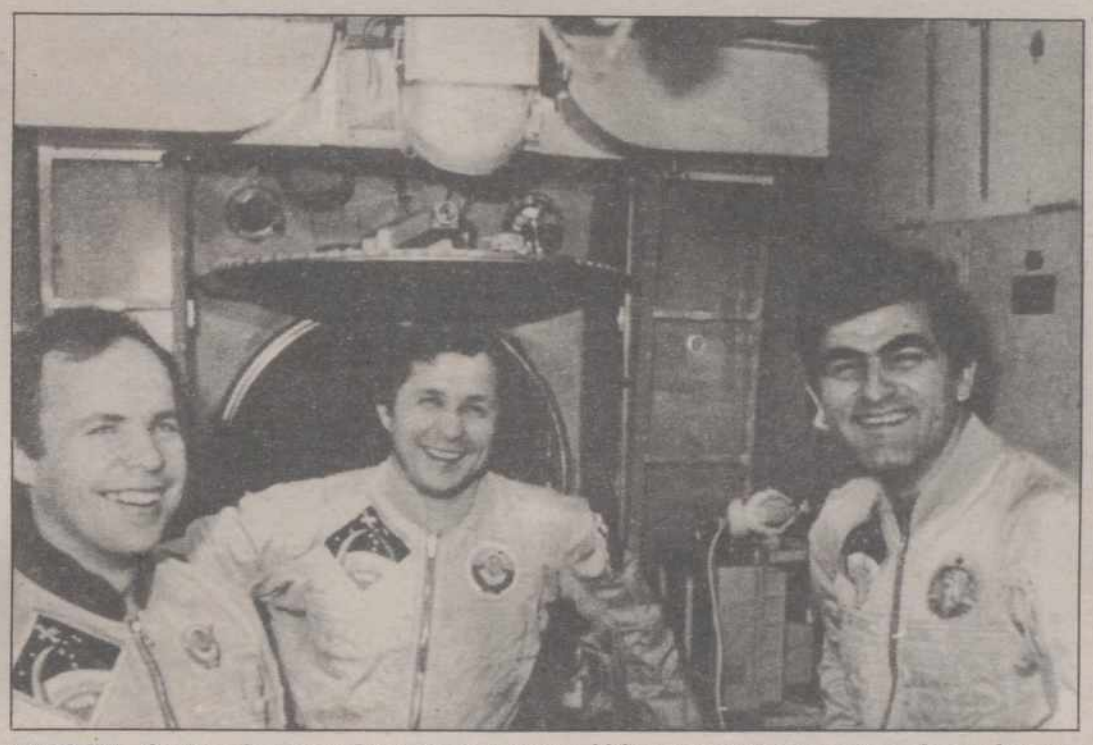

MOSCU.- Se desmiente que los cosmonautas soviéticos se encuentren atrapados en la estación espacial «MIR» desde hace quince semanas a causa de una avería en la nave espacial «Soyuz» que tripulan. (FOTO DE ARCHIVO-EFE/REUTER)

Moscú, (EFE).- El centro de control de vuelos espaciales de la URSS rechazó categóricamente que una avería a bordo de la nave "Soyuz Tm-9", que se encuentra acoplada a la estación órbital "Mir", impida el regreso de dos cosmonautas a Tierra, y que éstos se encuentren atrapados en el cosmos.

Yuri Serebriannikov, representante de dicho organismo espacial, señaló que es falso que en la estación orbital "Mir" se prepare una salida de urgencia al espacio abierto para reparar una supuesta avería que impediría el vuelo de la nave "Soyuz", tal como informó hace tres días una revista especializada.

Sin embargo, la fuente reconoció la existencia de un desprendimiento de la cubierta térmica de aislamiento de la nave "Soyuz", aunque negó que ello pudiera impedir el regreso a la Tierra, y dijo que en la próxima "salida ordinaria" de los cosmonautas al espacio abierto éstos lo repararán.

La revista "Aviation week and space technology" aseguró el día 18 que este problema, con la cubierta de aislamiento de la nave espacial, obstaculizaba el buen funcionamiento de unos sensores para la orientación y otros de infrarrojos de referencia vertical con los que está equipada la "Soyuz Tm-9".

Según la revista, la nave espacial necesita estos sensores para calcular su altitud antes de poner en marcha sus motores de propulsión y regresar a la Tierra.

Serebriannikov aseguró que "de ningún modo" este problema con la cubierta de revestimiento puede influir en el regreso de los cosmonautas Anatoli Soloviov y Alexander Baladin, que se encuentran desde febrero pasado en la "Mir".

El representante del centro de control de vuelo señaló al diario gubernamental "Izvestia" que en la "Mir" se desarrollan las actividades normales y que los dos cosmonautas se dedicaban a hacer "limpieza general" de la estación y continuaban, además, con los experimentos científicos para producir materiales semiconductores.

La fuente también rechazó informaciones aparecidas en otros medios de comunicación, en los que se decía que la temperatura de la nave espacial aumentó bruscamente.

La estación orbital "Mir" fue diseñada con el principal objetivo de estar permanentemente tripulada, y desde su puesta en órbita, en febrero de 1986, prácticamente siempre ha estado habitada por cosmonautas soviéticos, que han batido todos los records de permanencia en el espacio.

La "Mir", dotada de seis puertos de acoplamiento, también fue concebida para transformarse en una especie de estación de aprovisionamiento en el futuro, donde podrán repostar las naves interplanetarias que realicen viajes a otros planetas.

Con ilusión y sufrimiento

EN EL UMBRAL DEL ASCENSO

EL PALENCIA sumó los dos puntos frente al Bembibre

Hoy DEPORTES (Páginas 11 a 26)

PALENCIA

- Huelga indefinida en TUPASA a partir del día 28 (Página 5)
- Asamblea General de Ingenieros Técnicos Industriales de Palencia (Página 6)
- Convenio entre Ayuntamiento y asociaciones juveniles para campamentos de verano (Página 6)
- Los "quintos" del 40 y del 65 celebran sus bodas de plata y oro (Página 8)
- Sucesos: Detenidos y robos (Página 8)
- El III Concurso de albañilería se celebrará el 2 de junio (Página 9)

M.C.D.2022

MARTES 22

Santoral: Ss. Joaquina de Vedruna fd.; Faustino, Timoteo, Venusto, Casto, Secundina, Emilio, Basilisco, Julia, Quiteria vs.; Fulco, Amancio, Ausonio cfs.; Román mj.; Elena v.; Rita de Casia vda.

Sale el sol a las 06,53 h. y se pone a las 21,30 h. La luna sale a las
04,58 h. y se pone a las 19,27. Luna nueva el 24 en Géminis.

Refrán: "Antes doblar que quebrar".

EFEMERIDES

1671 Carta de fundación de la ciudad de Versalles, otorgada por Luis XIV de Francia.

1908 Los hermanos Wright presentan su artefacto "volador" en la oficina de patentes estadounidenses.

1911 Portugal adopta como tipo oro el escudo de cien centavos.

1922 Mussolini prohíbe en Italia los concursos de belleza.

1923 Se estrena en Bilbao la ópera "Amaya", de Jesús Guridi.

1946 Se proclama el Estado de Transjordania.

1977 El español Angel Nieto, campeón mundial de motociclismo en los 250 cc.

EL DIARIO PALENTINO
EL DIA DE PALENCIA

Palencia: Mayor, 67 – 34001. Apartado de correos, 17
Teléfono: Redacción, 744822. **Anuncios y suscripciones,** 740417
FAX, 743360 **Depósito Legal:** P-2-1958

Presidente editor: José Luis Alonso Almodóvar; **Gerente:** José Luis Alonso Cruz

Director: JOSE MARIA RUIZ DE GOPEGUI Y SANTOYO. **Redactor jefe:** Gonzalo Ortega Aragón
Jefe de talleres: Francisco del Campo

Ventanal

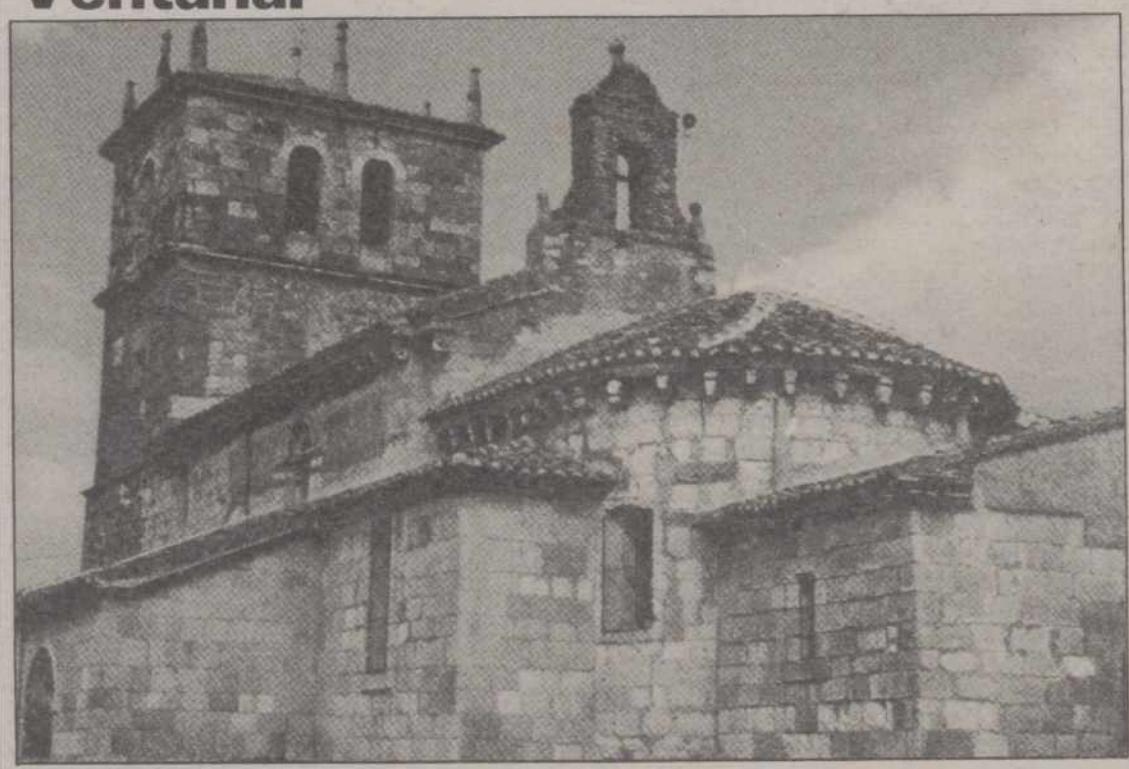

Villabermudo: Iglesia de la Asunción, con ábside románico.

Si desea publicar fotografías de su localidad en el "Ventanal", envíelas a El Diario Palentino. Redacción. C/ Mayor, 67 - 34001 Palencia. Indique el lugar y el autor. Formato

CARTELERA

DONSANTIAGO: *"La blanca paloma"* (5,30-8,15-10,45)

REY DON SANCHO: *"¡Gran bola de fuego!"* (5,30-8,15-10,45)

CINE ORTEGA: *"Temblores"* (13) (5,30-8,15-10,45)

AVENIDA 1: *"Solo ante la Ley"* (13) (5,30-8,15-10,45)

AVENIDA 2: *"El cielo se equivocó"* (T.) (5,30-8,15-10,45)

AVENIDA 3: *"Monte bajo"* (13) (5,30-8,15-10,45)

AVENIDA 4: *"Kicboxer"* (18) (5,30-8,15-10,45)

CINE CLUB CALLE MAYOR *"Control en los caminos"* Lunes 21 (5-8)

SORTEOS

Lotería primitiva

Jueves, 17 de mayo
11-19-34-36-39-44
C 5

Sábado, 19 de mayo
16-23-25-26-43-49
C 8

BONOLOTO

Domingo, 20 de mayo
19-23-24-34-40-48
C 12

Lunes, 21 de mayo
19-23-27-33-42-45
C 43

Martes, 15 de mayo
22-26-34-39-43-48
C 13

Miércoles, 16 de mayo
11-13-19-26-39-48
C 36

FARMACIAS

Lunes, 21: D. José María Arnaiz Poza (Avda. Santander, 7) y doña Pilar Rubio Cantarero (Avda, Manuel Rivera, 21).

Martes, 22: Dª Elia Aguado Durántez (Don Pelayo, 5) y doña Carmen Sotorrío González Quevedo (Avda. M. Lafuente, 2).

Servicio Nocturno: Don José María Fernández Nieto (Mayor,40). Tfno. 742470. Diariamente desde las 10,30 de la noche.

TELEFONOS

Hospital General "Río Carrión"	72 29 00
Urgencias H."Río Carrión"	74 40 11
Hospital Provincial "San Telmo"	72 82 00
Casa de Socorro	72 24 81
Clínica Cruz Roja	72 41 00
Cruz Roja (urgencias)	72 22 22
Clínica "Virgen de la Salud"	74 77 00
Ambulancias	75 22 40
Policía (urgencias)	0 91
Policía Nacional	74 27 15
Protección Civil	0 06
Bomberos (Palencia capital: 080)	72 11 11
Subsector de Tráfico	72 06 88
Guardia Civil	0 62
Policía Municipal	74 76 77
Ayuntamiento	74 97 00
RENFE -información-	74 30 19
Autobuses RENFE	74 32 22
Taxis: Parada Federación	74 21 26
" " Pasaderas	74 08 10
" " San José	72 00 16
" " San Lázaro	72 20 76
" " Est. RENFE	74 39 19
Iberduero, averías	74 25 57

ACTOS Y CONVOCATORIAS

Exposición: El pintor Aurelio González Muriel expone una serie de óleos en la galería "Arte Libre", de la calle Ramírez, hasta el 26 de mayo. El horario de visita será de 10 a 13.30 horas, y de 16.30 a 20 h.

Exposición: Del pintor Eugenio Rincón, en la sala D. Sancho, de Cajapalencia, del 22 de mayo al 3 de junio.

Exposición: De la pintora Mónica Ozamiz, en la sala de Cajasalamanca, hasta el 30 de mayo.

Adoración nocturna: Mañana martes tendrá lugar una misa por el alma de Luis Castrillo Polín, en la capilla de la cofradía del Santo Sepulcro, a las 8 de la tarde.

Teatro Gádex: Esta tarde, a las 7.30, en la Delegación de Cultura, tendrá lugar el fin de fiesta de la X Semana de teatro infantil regional, en el curso de la cual se hará entrega de premios a los galardonados en la misma.

Música en tertulia: Dentro del ciclo "Música en tertulia", organizado por el Colegio de Arquitectos de Palencia, mañana martes, a las 8 de la tarde,en el salón de actos del colegio, tendrá lugar un concierto a cargo de Laura Mínguez (piano), Aurora Corredera (violín), Jesús Aguado (violín) y Alvaro Rubén (violín).

Adoración nocturna: La Sección de Jóvenes de adoración nocturna celebrará su vigilia mensual ordinaria en la noche del 19 al 20, en la capilla de Nazaret, a partir de las 11 de la noche.

M.C.D.2022

ROJIGUALDA

Les decía yo el otro día que el campo era un Van Gogh multiplicado, tantos lienzos rabiosamente amarillos, contrapuntos bellísimos y sospechosos de un verdor en esperanza. Pero tengo que decirles ahora que el campo es un abanderado español, todo él rayado en rojigualda, amarillo y encarnado, chistones y amapolas, en una definitiva y contrastada policromía.

Vino primero el amarillo, con sus resaltes dorados, heraldos primaverales de un invierno que se fue entre azucarillos y aguardientes, lluvias de verde traer y temperaturas amables. Nunca se vio tanto amarillo por el campo, que parecía pintado por un tintorero en gualda. Y vinieron después las amapolas, ya netamente primaverales, amapolas de la Cruz y del Corpus, también multiplicadas por una climatología de mantón y regadera.

Amapolas entre las espinas y en los linderones; por las cunetas y por los senderos. Amapolas altísimas, florecidas casi de repente, estrellando en rojo todo el campo ya absolutamente verde y empuñado en granos. Amapolas jardineras para hacer del campo un parque sin ataduras. Amapolas asomándose a los ventanales del páramo. Bellísimas de terciopelo rijinegro. Casi perfectas macetas entre la piedra y el terruño. Como fantásticas coronas de un verdor abriéndose.

Amapolas para recrear la vista, si no se hubiesen metido tanto donde no las llamaban. Amapolas para un regocijo entero, si entre sus pétalos no se hubiesen llevado tantos granos. Manchones de amapolas a costa de muchas gavillas. Que entre los amarillos que se van muriendo y los rojos que se abren ahora, espigas hay que se han muerto en horca de colores; y espigas hay que se quedaron en sueño de ratón y alivio de hormigueros.

Amapolas hermosísimas de nombre, ternísimas de hojas, suavísimas de flores, pero también traidoras papaveráceas que adormecen los sembrados y, entre sus faldones llamativos, se llevan pan y paja.

Campos en amarillos y encarnados, campos en rojo y gualda, como enormes banderas nacionales, símbolos de gloria y de tragedia, espejos de sonrisa y llanto. Como la historia entera, como el país en flor y en cardo, como la vida misma.

RETABLILLO

CAOS

Ahora mismo no existe, posiblemente, en la ciudad en lo tocante al desorden del tráfico punto más conflictivo, por caótico, que el comprendido, en la calle Mayor, desde el cruce de San Bernardo-Panaderas hasta Becerro de Bengoa. Por ejemplo, el sábado último un autocar madrileño entraba hasta el "laberinto" de Marqués de Albaida, sin que nadie le advirtiera de lo que le esperaba. Nunca lo hiciera...

Pero no se trata de relatar uno de tantos casos, ni tampoco de perder el tiempo con lamentaciones. Se está agotando la paciencia y cualquier día habrá que comenzar a poner en la "picota" a los responsables identificados, para decirles también, si no quieren, o no saben, solucionar la situación, que se echen a un lado...

Recientemente hablábamos aquí de la Policía Municipal. Quien tiene datos fidedignos nos ha corregido, asegurando que actualmente la plantilla no vive momentos felices, en cuanto a su censo; que otras veces ha dispuesto de más efectivos humanos, con menos objetivos que cumplir. Lo que antecede, que puede constituir una justificación para determinados comportamientos, no desmiente ese realidad de que jamás ha resultado más difícil encontrar municipales por la calle, entre la gente, sin que con tal afirmación desconozcamos ciertas labores, por ellos llevadas diariamente a cabo. Pero así como les han dotado de más medios materiales que nunca y la facilidad de movimiento les permite acudir rápidamente a donde son requeridos, lugares hay que claman por su presencia permanente. Por ejemplo, en ese punto conflictivo por caótico, que hemos mencionado.

Ha llegado la hora de que los responsables se sienten a pensar qué se puede hacer para acabar, con tan lamentable situación. La última decisión judicial anula la esperanza de una solución cercana. Añádese que de pronto han aparecido nuevas vallas ante un edificio, cuya demolición también ha sido suspendida, con lo cual se han reducido aún más los espacios, situando a vehículos y peatones al borde del caos. ¡Cuatro obras, y en qué condiciones, en un palmo de terreno! ¿De verdad, señores del Ayuntamiento, que no es posible llamar a capítulo a los constructores, para que no se conculquen más los derechos de la mayoría? He aquí una cuestión, que implica directamente a varios servicios municipales. Agradeceríamos tanto comprobar que los responsables tienen la suficiente sensibilidad cívica, como para buscar remedio...

¿DE PITORREO?...

Sí, de pitorreo. De otra manera no se entiende que "los bonzos" de TVE hayan anunciado "el fichaje" de una serie de películas del Wall Disney con la intención de ayudar al mantenimiento y defensa de los valores tradicionales de la familia...

Al oír y leer semejante explicación, inmediatamente hemos recordado la proyección de algunas películas, donde la violencia y el sexo constituyen celebradas pautas para el comportamiento humano, ofrecidas precisamente en las horas que son consideradas más familiares. Y nos ha venido a la memoria también la fulminante reacción de repulsa, que despertaron. Como si de una réplica se tratara, nos anuncian ahora lo del "Club Disney".

Los "señores" de la "tele" nos tienen tomado mal el número. Aquí nadie pretende que metan en nómina al P. Peyton, con el obligado rezo del rosario enpantalla al atardecer... Pero tan estúpido como esto nos parece que piensen que la familia española se va a reafirmar en sus valores con el pato "Donald", "Bamby", "Blancanieves", etc. La cuestión se nos antoja bastante más seria y normal. Ni "Emmanuelle", ni el ratón "Micky". Sencillamente, sentido común. Ni buenos por decreto, ni "pasotas" por obligación.

Por eso decimos que la firma con el "Club Disney", mejor dicho, su anuncio, no parece que va de pitorreo.

SEMAFOROS

Nos lo cuenta un lector, entre indignado y perplejo. "Sobre las 10 de la mañana del sábado dejaron de funcionar correctamente los semáforos del cruce de la Avenida de Valladolid con la del Cardenal Cisneros, entrando en intermitencia. Casi cuatro horas después llegaba una dotación de la Policía Municipal, que se hizo cargo de la regulación del tráfico. Para entonces ya se habían producido algunos incidentes y no pocos sustos. Por la tarde los agentes se retiraron, aunque el semáforo seguía con la intermitencia"...

La situación se ha mantenido igual, y asimismo desatendida, durante la jornada del domingo. Ha sido frecuentemente "la visión" de automovilistas, orillados metros adelante, intercambiando datos del seguro. De vez en cuando el aire estuvo impregnado de un olor a goma quemada, consecuencia de los bruscos frenazos. Que sepamos, no hay que lamentar daños en las personas, lo que parece restar importancia a lo sucedido. Pero en cualquier caso, no es de recibo que una situación así, si no puede ser técnicamente solucionada inmediatamente, no cuente con la presencia humana de algún agente.

P.M.B.

DON ELVIRO

Por MELLADO

M.C.D.2022

La perestroika vista por dentro

José Ramón ALONSO
(Historiador. Periodista)

Hace bastantes años, y este cronista ya cuenta más por décadas que por años solares, se atribuía al marqués de Luca de Tena, que fue Juan Ignacio, el segundo de este título, una frase según la cual él era "un emparedado entre dos Torcuatos", ya que Juan Ignacio Luca de Tena era de Torcuato primer director y fundador de ABC, y padre de otro Torcuato, después también marqués de este título, que dirigía la nave de aquel diario, desde tanto tiempo anclado en pleno centro de Madrid, en la calle de Serrano.

El tercer marqués de Luca de Tena ha sido un excelente corresponsal en Méjico por muchos años, y ahora se ha tomado la molestia de visitar Moscú, con la ocasión de un Congreso internacional, para saber qué es eso de la "perestroika", molestia esa que casi nadie se había permitido anteriormente. Torcuato Luca de Tena, que es hombre de pluma rápida, ha trazado en dos largos textos periodísticos algo como una radiografía de la Rusia de Gorbachov, revelando no poco de los vicios del sistema ya conocidos, y algunos que no lo eran tanto, o que pasaban más desapercibidos. Por ejemplo, que en los años de Gorbachov la iglesia ortodoxa, y en general la religión, han dejado de ser perseguidas. El ateísmo ya no actúa como doctrina oficial de la Unión Soviética. "Se rezará por él hasta la muerte", dijo un (pope) ortodoxo cuando se le pidió su opinión sobre Gorbachov y la política que defiende.

Eso de ofrecer por un político "rezar hasta la muerte" es visto desde el mundo soviético algo tan extraño cual si volase un elefante marino, y lo es también que ahora las iglesias estén repletas, y no sólo de gente vieja. Cerca del hotel en que residí en mi primer viaje a Moscú una iglesia estaba abierta, pero sólo unas viejas y algún anciano asistían al rezo, y los más bellos templos de Moscú eran sólo museos. Esto era esperado por cualquier viajero, pero ya lo era menos –hace más de una década, cuando la Revolución había cumplido sesenta años– que las tiendas estuviesen vacías, y que al visitante se le ofreciese comprarle los zapatos que llevaba puestos, o cambiárselos por caviar ya que el dinero carecía de interés. Con decir ustedes que en tres viajes a Rusia sólo he podido traerme un plato georgiano de madera, dos cucharones tallados y un samovar eléctrico de calidad pésima –mi mujer lo relegó al desván casi inmediatamente–, queda todo dicho sobre la calidad de esas prendas. Alguien se alabó por haber comprado un icono, pero era falso, naturalmente. De los auténticos, o ninguno queda o están en los museos. Todo lo que tenía algún valor fue vendido en los terribles años del hambre. Ahora ya no hay hambre física, sino escasez crónica y permanente. Hacer cola para comprar algún yogurt, o dos naranjas, es cosa frecuente en las calles de la capital del Imperio soviético.

Si he comenzado refiriéndome al actual marqués de Luca de Tena, es porque ha calado fuertemente en la perestroika y en lo que de ella esperan los soviéticos. Con la "glasnost" o transparencia informativa parece que todo el mundo está de acuerdo, e igual sucede con la perestroika económica, la competencia de la industria y del comercio. Pero cuando se trata de la perestroika política, el sometimiento del ejecutivo al Parlamento y los partidos políticos, ahí comienzan las divergencias. En resumen –nos lo afirma Luca de Tena– "democracia económica sí, democracia política no", y los rusos no están de acuerdo sobre lo que realmente quieren. Los abucheos a Gorbachov y a su equipo en la Plaza Roja el 1.° de mayo, han sido acontecimientos muy enriquecedores sobre lo que está sucediendo.

Las reflexiones de Luca de Tena coinciden con las mías propias, y con las impresiones que en viajes anteriores –uno de ellos con otro Luca de Tena– había guardado de la Unión Soviética. Los rusos quieren un gran lavado de cara y vivir con las libertades y comodidades del Occidente, pero sin un entreguismo militar y político ni renunciar a su hegemonía en el Este. Por eso lo que está sucediendo más allá del desaparecido muro de Berlín tiene mucho de cirugía estética, y acaso salvo en la Alemania del Este los que están gobernando son los mismos perros con otros collares, o collares idénticos con perros diferentes. Exceptuemos a Havel, ese dramaturgo checo, y veremos que los nuevos gobernantes proceden todos del partido comunista, y algunos como el primer ministro rumano, son comunistas históricos y de varias generaciones. Quieren acaso el cambio, pero sin que el Estado –su Estado– vacile en sus cimientos. Por eso sus mayores enemigos son los llamados separatistas, trátese de los lituanos o de los georgianos, de los musulmanes del Azerbaiján o de los protestantes de Letonia. ¿Es que alguien ha podido pensar que Rusia renunciaría a su gran salida al Báltico, por Lituania, Estonia y Letonia, o que dejaría abierta su frontera del Cáucaso por la cual ha luchado a lo largo del siglo y medio? En cuanto al enorme aparato militar, sigue como estaba. Con cuatro millones y medio de soldados, una gran escuadra y miles de bombas atómicas, Rusia dista mucho de ser una nación indefensa. Pero precisa de la perestroika, si aspira económicamente a la supervivencia.

Me parece que Torcuato Luca de Tena ha dado muy bien en el clavo, como acertaban aquellos que años hace aconsejaban llevar en el equipaje para ir a Moscú unos zapatos de repuesto –para venderlos– y una buena docena o dos de medias de seda, con las cuales podía presumir de Don Juan en cualquier circunstancia. Comparar el cambio ruso con el cambio español, es de Psiquiatría, y de las más urgentes. Aquí ya en 1975 había tendencias, y fuertes sindicatos –todo lo "clandestinos" que ustedes quieran–, y liberales, y socialistas, y comunistas para llenar varias calles. Pero en Rusia aún se sigue creyendo en el comunismo político, y aun en el partido.

–Con la poca cultura política que tenemos, otros partidos son inconcebibles–, ha dicho una profesora soviética a Luca de Tena.

Pero entonces, ¿cómo se llega a la cultura política? Parece que ejerciéndola y no continuando en el PC, con las orejeras puestas. De ahí que las contradicciones de la política de Gorbachov sean inmensas, y que le silben en la Plaza Roja los que por vez primera tienen libertad para hacerlo. "Lo difícil no es subirse a un tigre, lo difícil es bajarse", decía Winston Churchill. Bajarse del comunismo ruso, he ahí el gran problema. Va para muy largo.

El Príncipe Eduardo contra la fábrica de rumores

Alice FERNWOOD

Los rumores de que el hijo menor de la Reina era homosexual, obligaron una vez más a la Familia Real británica a romper el tradicional silencio sobre su vida privada. El Príncipe Eduardo atacó directamente a la prensa popular –que difundió esos rumores– y una vez más se planteó el problema de la intromisión en la vida privada.

La Familia Real británica es una fuente inagotable de noticias baratas para la prensa popular de este país. Cada uno de sus actos públicos es descrito con minuciosidad, cada evento familiar recibe grandes titulares y se puede decir que los diarios tabloides de la mañana son los medios que más contribuyen a mantener el mito de la monarquía. Sin embargo, en más de una ocasión la realeza tiene que pagar por esa publicidad, con el sacrificio –en aras de un poco creíble dios de la Libertad de Información– de que se entreguen a las lenguas públicas detalles, verdaderos o imaginarios, de los problemas y conflictos de su vida privada. En el más reciente de estos episodios, uno de los chismosos diarios populares insinuó que el Príncipe Eduardo tenía algo más que una amistad con Michael Ball, la estrella de una comedia musical de moda.

Es cierto que el hijo menor de la Reina se ha desviado bastante de las imágenes públicas de sus hermanos mayores Carlos y Andrés. No terminó bien sus estudios universitarios, renunció a la profesión militar cuando estaba en el prestigioso Cuerpo de Marines y se dedicó al teatro. Actualmente es ayudante general en la compañía de Andrew Lloyd Webber –el creador de éxitos musicales como "Evita", "el Fantasma de la Opera" y tantos otros– y no da indicios de que se va a reintegrar a la vida convencional y protocolar del resto de su familia.

Pero lo que más preocupa a quienes se interesan por las intimidades de la Corte es que Eduardo no da indicios de formar una pareja estable ni se afana demasiado por la compañía del sexo opuesto. Comparado con su hermano Andrés, que gustaba de todas hasta que Fergie le puso el lazo, o aun con el mismo Carlos antes de casarse, el menor de los príncipes lleva una vida de monje. Una vida en la que el amigo más íntimo y compañero de muchos momentos es el cantante Michael Ball.

Algún periodista, con la llama de la malicia y las ganas de inventar una noticia sensacionalista, juntó todos estos factores e hizo su propia suma. Sin embargo, no contó con la reacción del protagonista de la supuesta noticia.

El Príncipe Eduardo decidió combatir el fuego con el fuego, y librándose de las ataduras del protocolo dio una entrevista a uno de los diarios populares. Tras negar en forma tajante los rumores sobre sus preferencias sexuales, amenazó con recurrir a los tribunales si el asunto continuaba.

En contradicción con su comportamiento usual, la prensa popular no se lanzó a invocar la libertad de información ni a criticar a la Familia Real por tratar de privarla de esa libertad. Tal vez porque todos sabían que la noticia de la homosexualidad del Príncipe no tenía fundamento, o más posiblemente, por temor a tener que pagar cientos de miles de libras en un juicio por calumnias.

ALCER

QUIERO SER DONANTE

Deseo hacer donación de mis riñones ☐, Córneas ☐, Páncreas ☐, Hígado ☐, Pulmones ☐, Corazón ☐ para que después de mi fallecimiento puedan ser utilizados para la curación de otras personas.

Nombre .....
D. N. I. ..... Edad ..... Profesión .....
Domicilio ..... Población .....
Provincia ..... Teléfono .....

Firma.

TESTIGO — TESTIGO

Firma: — Firma:
D. N. I.: — D. N. I.:

Si desea ser donante, rellene el impreso y remítalo a ALCER Palencia. C./ Salvino Sierra, 4.

A vuelta de correo le enviaremos su carnet de donante.

M.C.D.2022

LABORAL

– Reiniciadas las negociaciones para la firma del convenio de "Gullón"
– Convocada huelga indefinida en TUPASA

La representación sindical de los trabajadores de la empresa de galletas "Gullón", de Aguilar de Campoo, comenzaban pasadas las 12,30 horas de hoy una reunión con la empresa en Palencia para tratar sobre el convenio, actuando de mediador el director provincial de Trabajo, Alberto Ambrós. Como se sabe la plantilla de la citada empresa galletera, compuesta de 192 trabajadores, permanece en huelga indefinida, convocada conjuntamente por UGT y CC.OO., desde el pasado miércoles 16, permaneciendo concentrados durante la jornada laboral en los accesos de la fábrica (además se manifestaron por la localidad el viernes por la tarde, acompañados por sus familiares y pidiendo la dimisión del director de la empresa, Agustín Martín), para protestar por la paralización de las negociaciones del convenio. La empresa ofrece una subida salarial del 8,25 por ciento y firmar por dos años, mientras los trabajadores piden el 8,5 por ciento y la vigencia de un año. Al cierre de nuestra edición aún seguían reunidos.

Reunión de esta mañana en la Dirección Provincial de Trabajo. FOTO LUIS

CONVOCATORIA DE HUELGA EN TUPASA

De otra parte hoy se ha presentado en la dirección provincial de Trabajo una solicitud de convocatoria de huelga en la empresa "Transportes Urbanos de Palencia, S.A." (TUPASA). Será a partir del próximo día 28 y tiene carácter indefinido. Ha sido convocada únicamente por UGT y para presionar por la firma del convenio.

TUPASA cuenta en la actualidad con 31 trabajadores de plantilla, a los que ofrece un incremento salarial del 7 por ciento, mientras la última petición de la representación sindical se sitúa en el 8,5 por ciento (comenzaron pidiendo el 11). Según la UGT están influyendo en la negociación factores externos a los propios del convenio, refiriéndose al contencioso que mantiene la empresa con el Ayuntamiento sobre el no reconocimiento por éste de una deuda pendiente. Según hemos podido saber los trabajadores de TUPASA están dispuestos incluso a no admitir ni siquiera los servicios mínimos que se les impongan, lo que dejaría a la ciudad sin transporte público. No obstante, se espera que antes del día 28 el director provincial de Trabajo convoque a las partes para ver si pueden reiniciar las negociaciones.

EL TIEMPO

Chubascos tormentosos

Los cielos están algo nubosos en Castilla y León, aunque predominan los grandes claros, informó el Centro Meteorológico Zonal del Duero.

Por la tarde se formará nubosidad de desarrollo vertical y es probable que en lugares dispersos de la región, especialmente en las provincias orientales, se desencadenen chubascos tormentosos.

El viento soplará flojo de dirección variable, ocasionalmente moderado y racheado, acompañando a las tormentas, y las temperaturas alcanzarán valores normales para esta época del año.

Mañana día 22 continuará el tiempo inestable, es posible que durante la tarde se produzcan algunos chubascos de carácter tormentoso, más frecuentes en las provincias orientales, y las temperaturas no experimentarán grandes cambios.

Ayer, la temperatura máxima se registró en Palencia, con 23,0 grados, y la mínima en Avila, con 4,0 grados.

Con el tema «Refranes y modismos sobre Palencia»

Germán Diez Barrio cierra el ciclo de las Tertulias del Espigüete

Que en España somos pródigos en "dichos" y "refranes", es algo que nadie pone en duda, toda vez que parece consustancial con el carácter alegre, dinámico, socarrón si cabe, o festivo de los españoles. Refranes sentenciosos y dichos o modismos para todos los gustos, forman parte del lenguaje cotidiano en la conversión del ciudadano, en los discursos, en incluso en las reflexiones.

Continuamente estamos oyendo muchas de estas frases a que nos referimos, dentro siempre de un contexto de cualquier tipo de oratoria, pero rara vez sabemos de dónde provienen y en alguna ocasión, incluso puede existir también, falta de interpretación acertada.

A este respecto, el invitado de esta semana en la Tertulia del Espigüete, es Germán Diez Barrio, palentino nacido en Buenavista de Valdavia y profesor de Lengua y Literatura del Instituto de Bachillerato, autor de una docena de libros y galardonado con varios premios de teatro como: "Gemma", "Clarín", "Día del Maestro", "Ciudad de Alcázar", etc., teniendo publicadas varias obras teatrales de entre las que podemos destacar: "El quinto viaje de Crislón", "Los robotines", "La ciudad de la luz", "En una biblioteca", "Aquiles ante los muros de Troya", etc.

En el terreno de la investigación de la cultura tradicional cabe mencionar, además de gran número de artículos y colaboraciones en el Diario Palentino y Radio Nacional de España durante más de dos años, sus libros: "Los refranes en la sabiduría popular" Dichos populares castellanos" y "Refranes agrícolas de meses y santos".

Y tomando como base precisamente, estas tres últimas publicaciones, Germán Diez Barrio, nos traerá a la tertulia innumerables "dichos" y "refranes", definiendo los conceptos de cada uno de ellos y recalcando las diferencias existentes entre ambos, para luego pasar al tratamiento y explicación de todos aquellos donde aparece el nombre de Palencia o de algún pueblo de la provincia. Buscará el origen, siempre que ello sea posible y los clasificará unas veces con arreglo al contenido, otras por la rima, otras por el carácter festivo que entrañan, etc., etc.

Todo el material que Germán Diez expondrá a la tertulia, es la síntesis de un amplio trabajo de campo realizado a lo largo de varios años, recorriendo muchos pueblos de nuestra provincia.

Interesante tertulia, en la que se presume un amplio y variado coloquio, la de este próximo martes en el Mesón del Concejo, y que clausura el presente ciclo de 1989-1990.

La hora de comienzo, es la habitual de las 8,30 de la tarde.

VOLVO 440 GLT

1.712 c.c. 106 CV. Cristales tintados. Cinturones seguridad posteriores. Cierre centralizado de puertas. Dirección asistida. 5 velocidades. Elevalunas eléctricos delanteros. Espejos retrovisores eléctricos. Llantas de aleación. Tacómetro. Volante ajustable en altura. Luces antiniebla delanteras. Asiento trasero abatible asimétricamente. Frenos de disco delanteros y traseros. Spoiler trasero. Indicador presión aceite. Voltímetro. Aire acondicionado.

2.846.200 Ptas.
IVA y transporte incluidos.

Mente fría. Corazón caliente.

SERIE 440

VOLVO 440 TURBO

1.712 c.c. 120 CV. Cristales tintados. Cinturones de seguridad posteriores. Cierre centralizado puertas. Dirección asistida. 5 velocidades. Elevalunas eléctricos delanteros. Espejos retrovisores eléctricos. Llantas de aleación. Tacómetro. Volante ajustable en altura. Luces antiniebla delanteras. Asiento trasero abatible asimétricamente. Frenos de disco delanteros y traseros. Spoiler trasero. Indicador presión aceite. Indicador presión del turbo. Centro de información de a bordo. Sistema antibloqueo de frenos (A.B.S.). Aire acondicionado.

3.338.000 Ptas.
IVA y transporte incluidos.

MOTOR TRISA, S. L. CARDENAL CISNEROS, 23. TELS. 72 53 11 / 72 55 14. PALENCIA

VOLVO
Respuesta segura.

M.C.D.2022

Asamblea general de los Ingenieros Técnicos Industriales palentinos

Cordial homenaje a Julio Campuzano, director de «PRECON»

Redacción

Dos notas enmarcaron el sábado la asamblea general de la Asociación de Ingenieros Técnicos Industriales de Palencia: el repaso del camino andado y los ilusionados proyectos para el inmediato futuro, de un lado y de otro, rendir cariñoso homenaje a uno de los suyos, Don Julio Campuzano García, cuyas cualidades humanas y capacidad profesional constituyen para ellos querido y entrañable ejemplo.

Primeramente tuvo lugar la asamblea general, en las dependencias de la Cámara de Comercio e Industria, presidida por el decano del colegio regional, Sr. Devesa, con el presidente palentino, Sr. Losada del Ser, y el representante de la Unión Nacional de Asociaciones de Ingenieros Técnicos Industriales. Aparte otras cuestiones de régimen interno, figuradas en el orden del día, se trató ampliamente de la labor, que los colegios y sus asociados están llamados a desarrollar ante el Acta Unica de la Comunidad Económica en orden a conseguir las cotas de mejora y calidad, que el llamado "reto europeo" plantea. En este sentido, el Colegio, "obras son amores", tiene elaborado un programa de cursos, que, en colaboración con la Cámara de Comercio e Industria y también en sus dependencias dará comienzo, el próximo día 29 sobre producción y control de calidad, del mayor interés no sólo para los ingenieros técnicos, sino también para los empresarios y que a unos y a otros están abiertos.

Por la noche, en los salones del Hotel "Rey Sancho de Castilla" tuvo lugar el homenaje, rendido al Sr. Campuzano García. En la presidencia del emotivo acto le acompañaba su esposa y con ambos, las personalidades indicadas, y el presidente de la Cámara de Comercio, Sr. Cot Sánchez. Asistieron numerosos colegas y amigos del Sr. Campuzano, "detalle" que pregona la cordialidad y afectos, que ha sabido cosechar a lo largo de su vida. De su tierra murciana llegó a Palencia hace 21 años, afincándose en Venta de Baños como director de "PRECON" y el trabajo bien hecho y ese sentido humano, que emana de su comportamiento profesional y personal fue la razón por la que la Unión Nacional de Asociaciones de Ingenieros Técnicos Industriales acordara en su asamblea, celebrada en Madrid, concederle el título de "socio de mérito", cuyo distintivo le fue entregado este sábado último y a su esposa, el "lazo de dama". Esos merecimientos fueron puestos de relieve por el Sr. Losada a los postres de la cena, abundando otros oradores en parecidos términos, subrayando en sus palabras la rica personalidad del agasajado, quien visiblemente emocionado cerró el acto oara expresar su gratitud y la de su esposa y afirmar que no ha hecho otra cosa en su vida que cumplir con su obligación, lo que a su parecer habían valorado en exceso sus compañeros y, sobre todo, amigos.

Presidencia de la asamblea FOTO LUIS

Julio Campuzano FOTO LUIS

Y así concluyó el simpático acto, en el transcurso del cual los ingenieros técnicos industriales se honraban a sí mismo, porque honra y cordial amistad brindaban a uno de los suyos, D. Julio Campuzano García, a quienes nosotros también aquí felicitamos.

La Comisión de Promoción Económica, preocupada por la disminución de los incentivos regionales

La Comisión Provincial de Promoción Económica ha mostrado su preocupación por los nuevos criterios que el Ministerio de Economía y Hacienda va a aplicar en la concesión de incentivos regionales, y que, a juicio de esta comisión, supondrá una rebaja en la cuantía de los mismos, y la exclusión de importantes sectores, así como de las cuantías que no superen los setenta y cinco millones de pesetas.

Esta comisión, que preside el delegado territorial de la Junta en Palencia, Jesús María Castro Asensio, estima que esta rebaja podría afectar negativamente a importantes proyectos que están planteados en la provincia, lo cual repercutiría en el futuro socioeconómico de la misma.

Por otro lado, en su última reunión, la Comisión de Promoción Económica, y en cuanto a incentivos territoriales, ha dictaminado dos proyectos, que suponen inversiones por valor de 22 millones de pesetas, y que supondrán la creación de cuatro puestos de trabajo.

En lo que se refiere a ayudas al comercio, fueron informados favorablemente dos expedientes de créditos subvencionados con una inversión aceptada de 48 millones de pesetas, y otros dos de promoción comercial, con un gasto de siete millones de pesetas.

Por último, y respecto a transformación y comercialización de productos agrarios, la comisión dictaminó siete expedientes, que suponen una inversión de 380 millones de pesetas. Entre estos expedientes destaca el correspondiente a un mercado mayorista de productos hortofrutícolas presentado por MERCAPASA, para instalarse en Palencia, y que supondrá una inversión de 260 millones de pesetas.

96 plazas concertadas en campamentos de verano

El Alcalde y los representantes de JOC-E, Club Sherpa y Scout El Carmen firmaron un convenio

El Alcalde de Palencia, Antonio Encina, y los representantes de las asociaciones juveniles JOC-E, Club Sherpa y Grupo Scout del Barrio El Carmen firmaron esta mañana en el Ayuntamiento un convenio, por el que un total de 96 niños y jóvenes de nuestra ciudad podrán beneficiarse de las ayudas que concede la Concejalía de Bienestar Social para la asistencia a campamentos de verano, organizados por esas asociaciones juveniles. El convenio se desglosa en varias partes.

En la firmada con la JOC-E por parte del representante de ésta Jesús Angel Ibáñez y el Alcalde, concierta la asociación con el Ayuntamiento un total de 16 plazas en el campamento que se va a realizar en la localidad cántabra de Reocín, entre los días 21 y 31 de julio. Podrán participar jóvenes de la ciudad con edades comprendidas entre los 14 y los 18 años, siendo el precio de participación de 6.000 pesetas para cada plaza, una vez descontadas las 10.000 que aporta el Ayuntamiento por cada plaza.

Mario García, del Club Sherpa, firmó con el Alcalde un concierto de 30 plazas para dos campamentos distintos. En el que se va a celebrar del 1 al 14 de julio en Ruesga podrán participar niños y jóvenes de 6 a 16 años, al precio de 16.500 pesetas por plaza. Para el otro campamento, a celebrar en la isla francesa de Córcega entre el 18 de agosto y el 4 de septiembre, se conciertan 10 plazas para jóvenes entre 14 y 17 años. El precio es de 35.000 pesetas, una vez descontadas las 10.000 que aporta el Ayuntamiento como subvención, al igual que hace con el resto de plazas concertadas.

Jesús Angel Ibáñez y José Luis Tejedor, de los Scouts Barrio El Carmen, firmaron el convenio por el que el Ayuntamiento reserva 50 plazas para el campamento que esa asociación va a desarrollar en Herreros (Soria) del 16 al 30 de julio con chavales entre los 12 y los 15 años. El precio de cada plaza es de 16.000 pesetas, de las que el Ayuntamiento subvenciona 10.000.

Antonio Encina y Mario García durante la firma FOTO LUIS

Aparte de estas 96 plazas concertadas, este verano el Ayuntamiento realizará otros dos campamentos en Pola de Gordón (León) y en Navaleno (Soria). El primero se celebrará del 16 al 30 de julio y es para 100 niños, al precio de 6.000 pesetas plaza. El segundo es para otros 100 niños y está pensado para familias con escasa disponibilidad económica por lo que el Ayuntamiento abonará el cien por cien del coste de cada plaza. Se desarrollará del 16 al 30 de agosto. La presentación de solicitudes se puede hacer en los centros sociales municipales hasta el 15 de junio.

M.C.D.2022

Reunión en Palencia del Grupo Territorial del Senado del PP

Críticas a la política sanitaria y agrícola del Gobierno socialista

Redacción (M.V.)

El sábado se reunió en Palencia el Grupo Territorial del Senado de Castilla y León, del Partido Popular, integrado por los veinticinco senadores con que cuenta en nuestra Comunidad Autónoma. Estas reuniones de trabajo tienen carácter itinerante y se mantienen en cada provincia con los procuradores regionales "populares" de cada una de ellas para intercambiar información sobre la actualidad de aquellos asuntos de más trascendencia que pueden ser llevados para su tratamiento y exposición a la Cámara Alta.

Los dos temas fundamentales sobre los que giraron las dos sesiones de trabajo celebradas en Palencia el sábado, concretamente en el Centro Cultural Provincial, en sesiones de mañana y tarde, fueron concretamente la sanidad y la agricultura. Actuaron como ponentes en el tema sanitario el consejero de Cultura y Bienestar Social de la Junta, Javier León de la Riva y el prestigioso doctor Ramiro Rivera, presidente de la Comisión de Sanidad del PP y diputado nacional por este partido. En el debate sobre agricultura intervinieron Miguel Ramírez, asimismo diputado y portavoz del Grupo Popular en el Congreso en temas agrícolas y el senador José Luis Sáinz, coordinador del Grupo Territorial del Senado de Castilla y León.

POSADA DEFIENDE A PEREZ VILLAR

Estuvo presente en ambas reuniones el presidente del Gobierno regional, Jesús Posada, que asimismo compareció en la rueda de prensa. Este se refirió a la petición de dimisión por el PSOE de su consejero de Economía y Hacienda, Miguel Pérez Villar, señalando que habrá que esperar el informe de la recién creada comisión investigadora de la minería, aunque adelantó que ateniéndose a las propias declaraciones de Pérez Villar esperaba que no hubiese ninguna irregularidad, subrayando "su moralidad es intachable".

En la rueda de prensa, celebrada por la tarde en la sede del Partido Popular y tras la protocolaria presentación de los presentes por el presidente provincial del partido, Jesús Mañueco, el doctor Ramiro Rivera expuso las líneas maestras del modelo sanitario del PP, señalando que es imprescindible introducir en el sistema público la competencia "para ganar en eficiencia". Esta competencia -indicó- obligará al sector público a rendir más. Dijo que actualmente se despilfarra el presupuesto destinado a sanidad "ya que el usuario no está satisfecho con el servicio que se le presta". Además manifestó que hay que permitir que convivan y coexistan las modalidades asistenciales públicas y privadas "y el Estado está obligado a financiar la totalidad del sistema sanitario, sin discriminaciones".

FOTO LUIS

Los senadores del PP durante la reunión de trabajo en Palencia

En el tema agrícola fue MIguel Ramírez quien contestó a las preguntas de los informadores, mostrándose verdaderamente crítico con la política del Gobierno socialista y más concretamente con el ministro Carlos Romero. Dijo que el sector está sometido a un ajuste "duro" y atravesando una situación muy difícil con la congelación de precios. Echó la culpa de estos males a Carlos Romero, por no saber negociar ni defender al campo español en la CE, además de al Gobierno español "que cada año destina menos presupuesto al ministerio de Agricultura". Dijo que la solución a los problemas del campo pasan porque el PSOE deje de gobernar, "ya que está haciendo una política kafkiana". Por último manifestó que la reconversión del campo español necesita que la Administración aporte entre 180 y 200.000 millones.

Emisión «Artesanía española: hierro 1990»

Se ha puesto en circulación una nueva emisión de la serie Artesanía Española que está dedicada este año al Hierro, representado a través de los trabajos que se realizan en Aragón, Cataluña, Galicia, Andalucía, Castilla la Mancha y País Vasco.

La emisión se presenta en pliegos formados por bloques iguales de tres filas, que contiene seis sellos de 20 pesetas cada uno, y una columna central sin valor facial, en donde se ha reproducido un "martinet" de la Farga Catalana.

DATOS TECNICOS

- Procedimiento de impresión: Calcografía y Offset.
- Papel: Estucado engomado mate fosforescente.
- Dentado: 13 1/4.
- Valores faciales: 20 pesetas para cada uno de los seis sellos.
- Efectos en plego: 6 grupos de 6 sellos cada uno que suman un total de 36 efectos, más 6 viñetas sin valor facial.
- Tirada: 3.000.000.
- Tamaño del sello: 33,2×49,8 mm. vertical.

RODERGAS, BARREDA & ASSOCIATS

LO QUE NOS HACE DIFERENTES

OIR MEJOR ES FACIL
Adaptación exclusiva RASTRONIC Computer

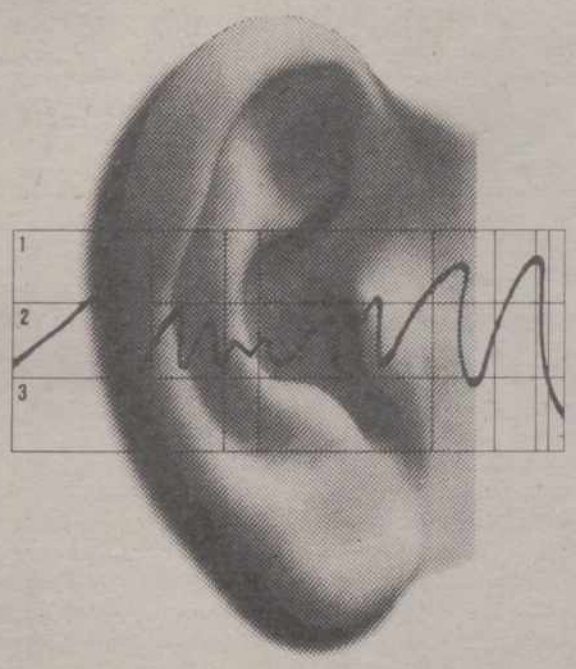

VENGA A GENERAL OPTICA A CONSULTAR SU PROBLEMA. SIN NINGUN COMPROMISO, ESTUDIAREMOS SU CASO.

En GENERAL ÓPTICA ponemos, a su servicio, la tecnología más avanzada para proporcionarle la mejor solución a su problema auditivo. Le ofrecemos todas las posibilidades actuales de corrección audioprostésica, desde el tradicional audífono de cordón hasta el más diminuto aparato intracanal, así como gafas auditivas o adaptaciones especiales para combinar la corrección auditiva y la visual, con una gran variedad de monturas ópticas.

Y lo último, audífonos programables con mando a distancia.

lo que nos hace diferentes.

AUDÍFONOS GENERAL® OPTICA

65 OPTICAS

Mayor, 70 Tel. 74 16 11
(JUNTO A LOS CUATRO CANTONES)
PALENCIA

M.C.D.2022

Rememorando la «mili»

Los quintos del 40 y del 65 celebraron sus bodas de oro y plata

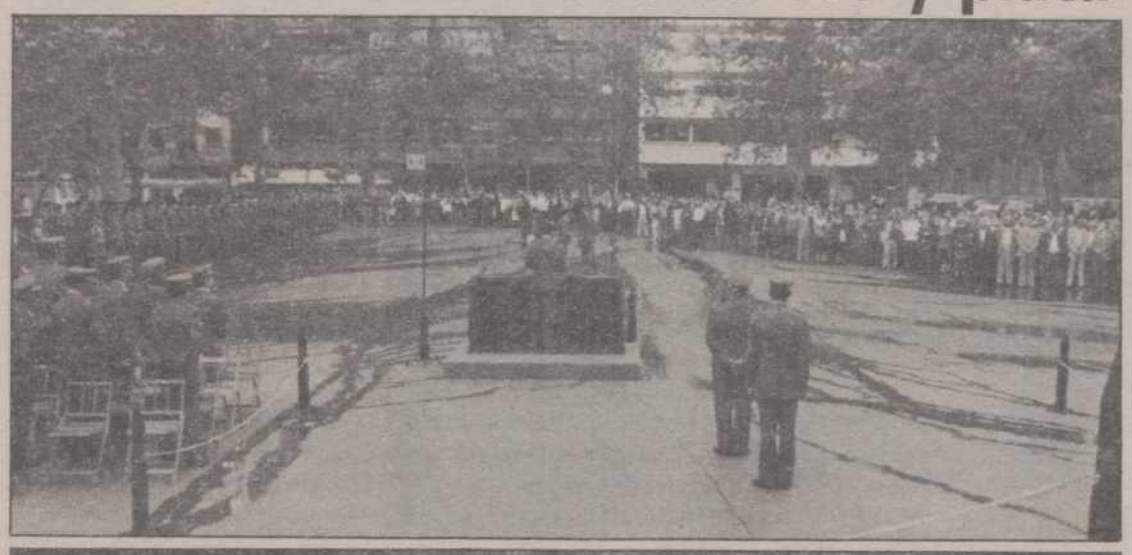

Los quintos de 1940 y 1965 celebraron ayer sus respescivas bodas de oro y plata, dentro de los actos conmemorativos de la Semana de las Fuerzas Armadas. Iniciaron la jornada con una misa de campaña en el Salón de Isabel II, donde posteriormente tendría lugar la rememoración de la jura de bandera por el centenar de quintos que se dieron cita. Una unidad de honores de un regimiento de Valladolid desfiló militarmente para rendir homenaje a los quintos.

Los recuerdos de la "mili" pasada hace años no finalizaban aquí. El Gobierno Militar fue el segundo lugar de encuentro de este día, donde los quintos del 40 y del 65 volvieron a recoger el indispensable "chusco", y la no menos importante paga. En las fotografías de LUIS, un momento de los actos celebrados en el Salón, y algunos de los quintos que asistieron a ellos.

CARTAS AL DIRECTOR

¡Felicidades, D. Elviro!

Sr. Director: A veces me pregunto quién será el "artífice" que nos hace coincidir tantas cosas raras, unas veces, y no tan raras otras cuando se ponen de moda.

Tiempo hace ya que no se oye decir aquello de "colega" "tronco" "macho" "papi" "carroza" "repe" etc. Ahora perdura la moda que yo llamo "revienta gramáticas", como es por ejemplo "he estao" "burlao" "colocao" "mangoneao"... para qué seguir, si todos me entienden perfectamente y yo tengo que decir ¡señores, ustedes me confunden!

Luego coincidieron las modas de los pantalones viejos y rotos y los peinados.

En lo referente a los pantalones, estaba yo buscando en el viejo baúl a ver si encontraba lo que en sus tiempos fuera un pantalón, y cuando me disponía a salir a la calle con él, enseñando algunas partes de cuerpo serrano, ya había pasado la moda. ¡Quedé chafado!

En cuanto al peinado, ni pensarlo. No me va eso de llevar el cabello al estilo erizo. Y no es que me moleste esta moda, porque, entre otras cosas, cada uno hace de su capa un sayo, pero es que a mí me falta la materia prima, y así, sin cartas no se puede jugar.

Pero hay otras costumbres con las que estoy totalmente de acuerdo. Por ejemplo, celebrar un aniversario.

Coincide que nuestro querido y entrañable "Diario Palentino" acaba de celebrar su 109 aniversario de nacimiento y un año de andadura con zapatos nuevos. Los quintos que este año celebran sus bodas de plata y de oro otros; para todos mi más sincera felicitación... Pero hay otra coincidencia... y ¿no la vamos a celebrar? ¿No vamos a celebrar el aniversario de nuestro querido D. Elviro? ¿No saben Vds., amigos lectores, que va a cumplir 8 añazos? ¿No saben Vds. que nació, se bautizó y empezó a dar sus primeros pasos por las páginas del "Diario Palentino", un martes día 1 de junio de 1982? aunque entonces se comentó que ya tenía unos 80 años de letargo.

Yo propongo a todos los amantes del entrañable personaje rendirle, el próximo día 1 de junio, un homenaje de gratitud en su 8.ª aniversario que podría consistir en celebrarlo con un vino español, donde se tomase el acuerdo y compromiso de celebrarlo todos los años venideros, por esta misma fecha, presidido por la figura del intrépido D. Elviro y proclamar presidente vitalicio a su creador Sr. Mellado.

Guillermo González González

SUCESOS LOCALES

DETENIDOS POR DIVERSOS HECHOS DELICTIVOS

Funcionarios del Cuerpo Nacional de Policía de la Comisaría de Palencia, como consecuencia de las investigaciones que vienen realizando para esclarecer hechos delictivos, en los últimos días han detenido a las siguientes personas:

María José Ruiz Torres y María Esperanza Arroyo Sánchez, de 17 y 21 años, respectivamente, vecinas ambas de Valladolid, como presuntas autoras de hurto en un establecimiento comercial de nuestra ciudad. La detención se pudo realizar gracias a la colaboración ciudadana.

Eugenio Jesús Ruiz Pérez, de 17 años, vecino de Palencia y Rafael Pérez Cuesta, de 31, vecino de Burgos, como presuntos autores de tráfico de sustancias estupefacientes, ocupándoseles varios trozos ("chinas") de dicha sustancia.

Ismael Ramírez Lozano, de 18 años, Gregorio Jiménez Lozano, de 16 y Carlos Hernández Hernández, también de 16, todos vecinos de esta capital, como presuntos autores de robo en una guardería infantil. En este servicio colaboraron muy eficazmente los efectivos de la Policía Local, pues tras recibir un aviso telefónico en su central se personaron inmediatamente en el lugar de los hechos deteniendo a dos de ellos. El tercero fue identificado por los funcionarios de Comisaría.

Los detenidos, las diligencias instruidas y los efectos ocupados fueron puestos a disposición de la autoridad judicial.

ROBOS

Personas desconocidas, utilizando llave falsa o ganzúa, penetraron en un establecimiento de la calle Mayor y sustrajeron 2.800 pesetas en metálico y prendas por valor de 100.000.

En un domicilio de la calle Templarios autores desonocidos penetraron tras forzar la puerta y sustrajeron una caja fuerte que contenía 630.000 pesetas, así como joyas por importe desconocido.

En otro establecimiento comercial de la calle Quito robaron 24.000 pesetas. El autor o autores penetraron en el mismo tras violentar una persiana metálica.

Por último hay que dar cuenta del robo en un almacén de frutas sito en la Avenida de Cuba, del que sustrajeron 35.000 pesetas. Los autores penetraron en el local por el tejado.

SUCESOS EN LOS PUEBLOS

INCENDIO EN UN MONTE EN CASTREJON DE LA PEÑA

En el monte "Hajascal", sito en el término municipal de Castrejón de la Peña, se produjo un incendio forestal que afectó a doce hectáreas de pinos. Participaron en las tareas de extinción bomberos del parque comarcal de Guardo, vecinos de la localidad y fuerzas de la Guardia Civil.

REGISTRO CIVIL

NACIMIENTOS

César Pariente Gutiérrez, de José Antonio y Ana Beatriz.

Víctor Bregón Masa, de Francisco J. y María Jesús.

Víctor Moro Diez, de Francisco y María Luisa.

Victoria Sopeña González, de Daniel y María Luisa.

Pablo Rodrigo Garzón Serna, de Francisco Javier y Begoña.

Leticia Suazo Pérez, de Antonio y Josefa.

David Relea Paredes, de Florencio y María del Pilar.

David Juárez Iglesias, de Luis Carlos y María Jesús.

Beatriz Ibañez Villagrá, de Andrés y Melchora.

MATRIMONIOS

Angel San Miguel Villa y María Jesús Pérez Alvaro.

Francisco Javier González Carrera y María de las Nieves Alcalde Peréz.

DEFUNCIONES

Florentino Vañez Moreno, 32 años.

Rafael Caballero Martínez, 81.

María Román Ballestero, 93.

Celso Saez Pérez, 61.

Albina García Cuervo, 79.

Justo Vaz Carulla, 92.

De lunes a viernes

Completa información bursátil

En nuestro periódico

M.C.D.2022

La Coordinadora en Defensa del Carrión denuncia una mortandad de peces en la Dársena

El pasado día 11 de mayo la Dársena del Canal de Castilla se vio afectada por una alteración biológica de sus aguas. El resultado fue evidente para todos los palentinos: cientos de cadáveres de peces de grandes dimensiones flotaban sobre la superficie.

La contaminación se produjo por el trasvase que la Confederación Hidrográfica del Duero efectúa desde el río Carrión a la Dársena, para realimentar el caudal del Canal de Castilla. Las aportaciones oscilaban entre 2.500 y 5.000 litros segundo.

El volumen de agua ascendido, arrastra todo género de lodos y basuras que activan la acción de las bacterias, robando el oxígeno imprescindible para la vida acuática.

Esta nueva mortandad, incluso antes de llegar el verano, revela el desprecio que, tanto los organismos responsables, como la propia Administración, sienten por nuestro entorno natural. Más aún, los pueblos ribereños que son abastecidos de agua potable por el Canal, tales como Villamuriel, Dueñas, Cubillas, Corcos, Fuensaldaña y Valladolid (capital), corren el grave riesgo de contraer múltiples afecciones de tipo gástrico.

Los responsables del Medio Ambiente se han apresurado a acotar las aguas de la Dársena, impidiendo a parados, niños y ancianos practicar el noble deporte de la pesca. Se han preocupado de rentabilizar este bello enclave de dominio público; pero no les preocupa lo más mínimo la calidad de las aguas, ni siquiera la salud de las personas que han de consumirlas.

Los integrantes de la Coordinadora condenaos esta nueva y reiterada agresión, e instamos al Ayuntamiento de Palencia a que se persone en el Juzgado para denunciar los hechos, tal como se comprometiera en la palabra del alcalde.

La Coordinadora en Defensa del Río Carrión

De lunes a viernes
Cotizaciones al día, de la Bolsa
En nuestro periódico

El 2 de junio

III Concurso de albañilería de Palencia

El Colegio Oficial de Aparejadores y Arquitectos Técnicos convoca el III Concurso de Albañilería de Palencia, el cual tendrá lugar el día 2 de junio, a partir de las 8 de la mañana, en el Salón de Isabel II, de acuerdo a las siguientes bases:

– Podrán participar todos los profesionales albañiles, bien por cuenta propia o bajo las órdenes de contratistas o empresas constructoras, que trabajen en el ámbito provincial.

– Las cuadrillas participantes estarán constituidas por: Un oficial de 1.ª y un ayudante.

– El trabajo a realizar o ejecutar, según los detalles constructivos reflejados en los planos correspondientes, será el elegido por el jurado seleccionador del concurso de proyecto a ejecutar.

– Las cuadrillas participantes llevarán consigo la normal herramienta y medios auxiliares que consideren oportunos. (No se les suministrará energía eléctrica).

– Todos los materiales necesarios, incluyendo los de agarre, serán suministrados por la organización y situados a pie de obra. (No se podrán emplear otros materiales que los facilitados por la organización).

– La inscripción se hará personalmente en el Colegio Oficial de Aparejadores y Arquitectos Técnicos de Palencia, sito en la calle General Franco n.º 2 antes de las 13 horas del día 26 de mayo. La inscripción se realizará acompañando a la misma certificado de la categoría profesional correspondiente a la cuadrilla participante.

La cuota de inscripción será de 1.000 pesetas por cuadrilla, cantidad ésta que será devuelta al término del concurso. Se establece el número máximo de participantes en 15 cuadrillas y un mínimo de 10, condición ésta indispensable para que pueda celebrarse el concurso.

– A las 8 de la mañana del día 2 de junio, las cuadrillas participantes firmarán el acta de asistencia al mismo ante el jurado, procediéndose seguidamente al sorteo de los puestos de trabajo a ocupar por las distintas cuadrillas.

A las 8,30 horas y previa señal del jurado, se iniciarán los trabajos que se darán por finalizados a las 13 horas, procediendo seguidamente a su calificación y entrega de los trofeos previo fallo del jurado.

PREMIOS

Se establecen los siguientes premios:

1. Premio: 100.000 pesetas y trofeo.
2. Premio: 40.000 pesetas y trofeo.
3. Premio: 10.000 pesetas y trofeo.

Se establecen asimismo un número limitado de accésit que el jurado otorgará en función de la rapidez, limpieza, habilidad, replanteo, etc.

DIETAS Y GASTOS DE VIAJE

Se sustituye este concepto por una comida de celebración para todos los participantes.

– Aquellas empresas que estén representadas por cuadrillas en el concurso y queden clasificadas dentro de los tres primeros puestos recibirán igualmente una mención de honor en el momento de la entrega de trofeos.

ESCAPATE
CUALQUIER HORA ES BUENA

CENTRO COMERCIAL
Las Huertas

El Centro Comercial Las Huertas te ofrece una compra fácil y cómoda. 20.000 m.² de tiendas para ti en la Mayor calle de Palencia.

ALIMENTACION
FRUTOS SECOS Y VARIANTES BEL-ROS
FRUTERIA CALLEJA
PESCADERIA
JAMONERIA PEÑADORADA PRYCA

MODA
PIELES LLADO
ZAPATERIA BATA
C&A
ZAPATOS CASIQUE

RESTAURACION
PIZZERIA TARANTELLA
CAFE-BAR
CAFETERIA
CHOCOLATERIA-HELADERIA

HOGAR
ELECTRODOMESTICOS IVARTE
MUEBLES
DECORACION
REGALOS
TEXTIL-HOGAR LOBATO
CAJA DE AHORROS DE PALENCIA
MISTER MINIT
OPTICA

COMPLEMENTOS
PERFUMERIA MARIVENT
BISUTERIA TOQUE
JOYERIA JOSE LUIS
BAZAR ELECTRONICO
LIBRERIA-PRENSA BRUXA
JOYERIA BELEN
DISCOS
MISTER 1 FOTO
ACCESORIO AUTOMOVIL VANUS

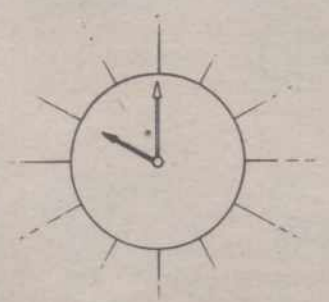

De Lunes a Sábado

LAS HUERTAS DE PALENCIA NO CIERRAN AL MEDIODIA
PALENCIA, Avda. de Madrid, 37

M.C.D.2022

RECUERDOS VIEJOS

- Abandonaron a un recién nacido en Areños

- Alarma ante la concesión de unos bonos

- Pupilo aprovechado, robo y detenciones

- Niño muerto al caer por el hueco de la escalera

HACE 100 AÑOS (21 de mayo de 1890)

Una criatura recién nacida fue encontrada dentro de un saquito que estaba colgado de la reja en una venta de Areños (Redondo).

El Club Velocipedista de Palencia recibió el objeto de arte que reglaba Carlos Casado del Alisal para las carreras de la Feria Chica. El objeto, que había recibido la admiración general, se titulaba "Marchante de flores".

La Junta Provincial de Beneficencia asistió mayoritariamente a la reunión a la que estaba convocada en el despacho del Gobernador Civil, pero sus miembros se negaron a constituirse en sesión porque no se había resulto aún nada respecto a la admisión o no de las dimisiones que ellos habían presentado de sus cargos. No se sentían en vista de ello autorizados a resolver los asuntos que la Junta tenía pendientes.

La sesión ordinaria que celebró aquel día el Ayuntamiento se redujo únicamente a la aprobación del acta de la anterior y al acuerdo de adicionar a un peón caminero al Padrón de Vecinos.

La subasta del arriendo de Consumos que se verificó en Dueñas resultó desierta por falta de licitadores.

HACE 75 AÑOS (21 de mayo de 1915)

La Corporación Municipal aprobó el acta de adjudicación definitiva de las obras de alcantarillado a favor de Luis Gómez e Inocencio Chico. Concedió permiso a Hermenegildo Arconada para instalar un kiosko de venta de refrescos en el Monte y también a Pedro Armengol para instalar otro en la Fuente de la Salud. Resolvió además varias solicitudes de licencias urbanísticas y diversos asuntos de trámite y, finalmente, confirmó y ratificó las compensaciones económicas a los panaderos por la diferencia en el precio del pan.

La Inspección General del Ministerio de Hacienda autorizó al Delegado Provincial de Palencia para girar una visita de inspección del tributo a varios pueblos.

Según comunicaba el Alcalde de Villameriel el fuerte aguacero que había descargado días antes sobre el pueblo inundó la mayor parte de las fincas situadas en los dos valles que allí se cultivaban. Originó pérdidas considerables en las cosechas y en el ganado lanar.

Los puentes y alcantarillas construidos en los arroyos madre de esos dos valles también fueron destruidos por las aguas, con lo que se hacía francamente difícil el paso de personas y ganados por esos puntos.

Cuando el Presidente de la Diputación palentina conoció las gestiones que realizaban los catalanes cerca del Gobierno de la Nación, pidiendo la implantación por Decreto del Proyecto de los Bonos de Exportación, dirigió sendos telegramas al Presidente del Consejo de Ministros y al titular de Hacienda. En ellos decía que el anuncio de concesión de esos bonos a los industriales catalanes había causado verdadera alarma en la provincia de Palencia, donde la medida iba a ser lesiva para sus intereses agrarios y harineros además de verse como un privilegio para Cataluña. Pedía que denegaran tal concesión o bien que la suspendieran y pasara al Parlamento para su debate.

HACE 50 AÑOS (21 de mayo de 1940)

Una vecina de la calle Colón denunció en Comisaría al individuo que la noche anterior se había hospedado en su casa como pupilo y que por la mañana desaparecicó sin abonar el importe de ese hospedaje. Además había conseguido de la denunciante, mediante engaños, que le prestara diez pesetas y un garrafón que también se llevó.

Los agentes de servicio en la estación detuvieron a dos hombres como sospechosos. Uno era de Rueda (Valladolid) y el otro de Cabañás de Yepes (Toledo) y se pudo comprobar que ambos ejercían como profesionales del robo. Al vallisoletano se le ocuparon 150 pesetas, producto del robo en un estanco de Villada y al otro 75 pesetas, cuya procedencia no pudo justificar.

Por la noche se cometió un robo en un edificio deshabitado de Monzón de Campos, llevándose los ladrones ropas y efectos que el propietario valoraba en unas 300 pesetas.

El BOE publicaba el anuncio de la Dirección General de Obras Hidráulicas, fijando hasta el 28 de junio el plazo de admisión de proposiciones para la subasta de las obras de encauzamiento del río Ucieza y defensa de Población de Campos. El presupuesto de esas obras ascendía a 305.296 pesetas.

HACE 25 AÑOS (21 de mayo de 1965)

Un niño de 6 años, domiciliado en un sexto piso de la Avenida José Antonio, se encaramó al arambol para bajar deslizándose por él. Apenas había bajado un piso cuando perdió el equilibrio y cayó al vacío por el hueco de la escalera, estrellándose contra el suelo. Falleció poco después de ser trasladado a la Casa de Socorro, a consecuencia de las gravísimas heridas sufridas en el golpe.

El Grupo Palencia de Teatro, de Educación y Descanso, llevó a cabo en el Colegio Filipense el ensayo de la adaptación hecha para televisión de la obra "La noche y el día", de la que era autor Luis José Comerón y por la que había recibido el Premio Palencia de Teatro.

El conocido director teatral Cayetano Luca de Tena presenció ese ensayo como enviado especial de TVE. Siguió con gran interés la representación y al final de la misma felicitó a los actores aficionados por la buena calidad y conjunción del grupo. Tan pronto como estuvieran listos los trámites de autorización y lo permitieran los compromisos de programación podría verse la obra en la pequeña pantalla.

Eliseo de Pablo, colaborador de Diario-Día en las páginas del "Suplemento Agrícola" que se publicaba todos los sábados, ganó el primer premio de Prensa Agrícola convocado por el Ministerio de Agricultura.

Si ya se ha decidido por los Canonfax, la mayor gama de fax del mercado, y cuál es el que mejor se adapta a sus necesidades, ¡premio!, un kilómetro de papel gratis para usted. Imagínese la cantidad de mensajes que caben en 1.000 metros...

Y si aún no está seguro, llame a su Distribuidor Canon más cercano.

Elija bien y, ya sabe, Canonfax tiene más, por eso le puede dar más... un kilómetro de papel, gratis para usted, al comprar cualquiera de estos modelos: 270, 450, 630, 750, 810 y 850.

es Canon es fácil

PALENCIA. Conde de Vallellano, 6 Tel. 988-71 13 99

M.C.D.2022

GIRO

Chozas ganó en el Alto del Vesubio

Y es segundo en la general

Vesubio (Italia), EFE.

El madrileño Eduardo Chozas, de la ONCE, con su victoria en la tercera etapa del Giro 90, entre Sala Consilina y Alto del Vesubio de 190 kilómetros, puso fin a la sequía de éxitos españoles en la carrera rosa, pues desde 1986 (Pedro Muñoz en la 16.ª etapa) no conseguían un triunfo como el obtenido ayer por Chozas.

El corredor de la ONCE, que parece encontrarse en su segunda juventud pues inauguró la temporada con la victoria absoluta en la Vuelta a Andalucía, luego en la Vuelta España tuvo una excelente actuación y ayer, por algunos momentos, acarició la "maglia rosa", pues llegó a tener hasta 2:10 minutos de ventaja -se encontraba en la general a 1:13– sobre el líder Gianni Bugno.

El italiano salvó los muebles en los kilómetros finales, aunque Chozas se anotaba la victoria y la camiseta de líder de la montaña.

Antes del que sería el ataque definitivo, la carrera comenzó a moverse en el kilómetro 98, cuando los hombres del Castorama tomaron las primeras posiciones en el pelotón para lanzar a Thierry Marie en el intergiro de Salermo, kilómetro 111 de carrera.

Este trío llegó a tener hasta 1:38 minutos de ventaja máxima por el kilómetro 108, punto por el cual los hombres del Chateau DÁx organizaron la persecución para evitar males mayores y llegar al pie del Vesubio en grupo.

Eduardo Chozas ganó la tercera etapa del Giro y es segundo en la general

La neutralización se produjo en el kilómetro 131 y a partir de entonces el control fue mucho más severo, pues parecía haber acuerdo entre todos por jugar sus diferentes bazas en los seis kilómetros de ascensión al mítico Vesubio.

A pesar de ese control, el italiano Giuliani, actual líder de la montaña, consiguió burlar la marcha de los hombres del líder y por ello en las primeras rampas del Valico Chiunzi, de 2.ª categoría y situado a 45 km. de la meta, coronó en primera posición seguido del español Chozas, que salió a mitad del puerto en su busca.

A mitad de puerto Chozas conseguía dar de rueda a su compañero de escapada; mientras que del grupo principal el líder Bugno salía en busca del español, pues era la única forma de salvar la "maglia rosa", pues Chozas mantenía los casi dos minutos de ventaja. Tras el italiano, Fignon y Lejarreta tratan de seguir su estela, aunque sin conseguirlo, pero la alianza involuntaria de estos dos les permite subir a ritmo sin perder excesivo tiempo.

CLASIFICACION

1.-Eduardo Chozas (ONCE), 5 h. 00:28 (12 s. de bonif.)
2.-Gianni Bugno (ITA-Chateau DÁx), a 26 (8 s. de bonif.)
3.-Acacio da Silva (POR-Carrera), a 33 (4 s. de bonif.)
4.-P. Ugramov (URS-Alfa Lum), a 42.
5.-Marino Lejarreta (ONCE), a 48.
6.-Daniel Steiger (SUI), a 51.
7.-Francois Lemarchand (FRA), a 56.
8.-Massimo Podenzana (ITA), a 59.
9.-Federico Echave (Clas), a 59.

GENERAL

1.-Gianni Bugno (ITA-Chateau DÁx), 11 h. 48:59.
2.-Eduardo Chozas (ONCE), a 43 s.
3.-Daniel Steiger (SUI-Frank), a 57.
4.-Laurent Fignon (FRA-Castorama), a 01:08.
5.-Jockim Halupczok (POL), a 01:09.
6.-Marino Lejarreta (ONCE), a 01:10.
7.-Angelo Lecchi (ITA), a 01:12.
8.-Claudio Chiappucci (ITA), 01:15.
9.-Zenon Jaskula (POL), a 01:17.
10.-Federico Echave (Clas). a 01:18.

QUINIELA GANADORA

1.– Castilla-At. Madrileño	1
2.– Elche-R. Huelva	1
3.– Salamanca-R. Burgos	1
4.– Eibar-Figueras	1
5.– R. Betis-Sabadell	X
6.– Sestao-R. Santander	1
7.– Palamós-Las Palmas	2
8.– Jerez D.-D. Coruña	1
9.– Levante-R. Murcia	1
10.– Maspalomas-Telde	2
11.– Linense-Badajoz	1
12.– Ceuta-Sanluqueño	X
13.– Córdoba-Linares	1
14.– Mérida-Melilla	2
P15.– Bilbao Ath.-Español	1

Un pleno al 15 y otro de 14

Un pleno al quince y un boleto con catorce aciertos han aparecido una vez escrutado el ochenta por ciento de las apuestas correspondientes a las quinielas del presente domingo.

De seguir la misma relación, el pleno al quince, sellado en Barcelona, sería premiado con 22.126.734 pesetas y el de catorce con 33.190.101.

51 acertantes de 13: 475.000 ptas.
1.083 acertantes de 12: 30.000 ptas.

QUINIELA HIPICA

Al 90 por ciento del escrutinio de la Quiniela Hípica del domingo han aparecido 791 boletos con las seis carreras acertadas, por lo que pueden percibir unas 23.000 pesetas cada uno. Con cinco carreras hay 17.788 boletos, que recibirán unas 400 pesetas. La recaudación de esta jornada ascendió a 28.950.900 pesetas.

Combinación ganadora:
1.ª Carrera: (2) Rapaciña.
2.ª Carrera: (2) Soul Man.
3.ª Carrera: (5) Kundry.
4.ª Carrera: (4) Bruselas y (19) Gordiano.
5.ª Carrera: (2) Mandau.
6.ª Carrera: (4) Triunfo.

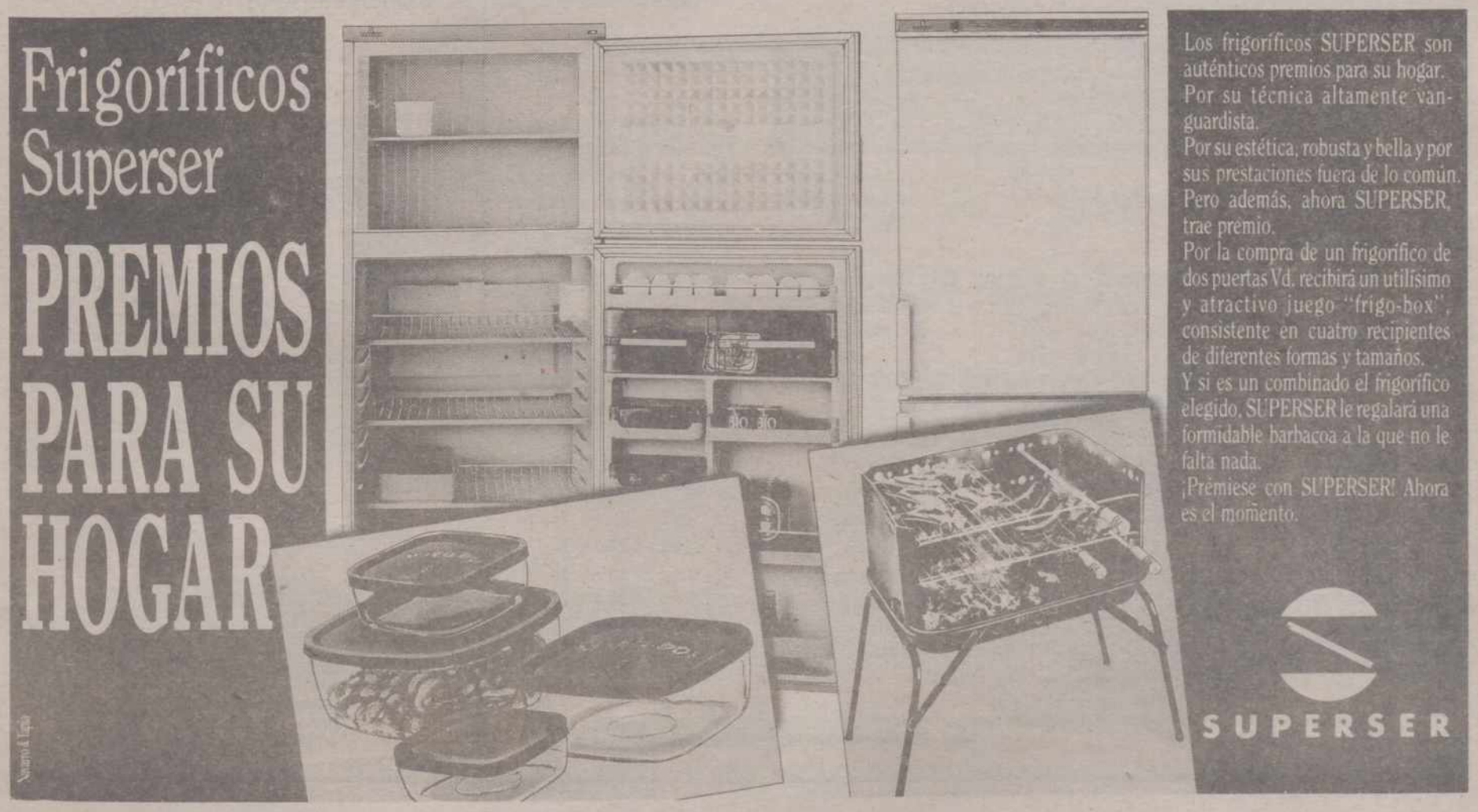

M.C.D.2022

LA LIGA FUTBOLISTICA

Resultados y clasificaciones

SEGUNDA DIVISION

RESULTADOS

Castilla-At. Madrileño 4-0
Elche-Huelva 2-0
Salamanca-Burgos 2-0
Eibar-Figueras 2-1
Bilbao Ath.-Español 1-0
Betis-Sabadell 1-1
Sestao-Santander 1-0
Palamós-Las Palmas 0-4
Jerez-Coruña 3-1
Levante-Murcia 2-0

CLASIFICACION

	J.	G.	E.	P.	F.	C.	Ptos.
1.—Burgos	37	17	14	6	51	23	48+12
2.—Bilbao Ath.	37	15	15	7	49	34	45+ 7
3.—Betis	37	15	15	7	41	28	45+ 7
4.—Español	37	15	12	10	48	30	42+ 6
5.—Coruña	37	18	6	13	43	38	42+ 6
6.—Las Palmas	37	15	10	12	42	36	40+ 4
7.—Palamós	37	13	14	10	29	37	40+ 2
8.—Sabadell	37	12	14	11	39	38	38+ 2
9.—Jerez	37	11	16	10	26	29	38
10.—Salamanca	37	14	8	15	35	32	36– 2
11.—Murcia	37	12	12	13	36	39	36
12.—Elche	37	12	12	13	38	39	36– 2
13.—Levante	37	9	17	11	33	42	35– 3
14.—Sestao	37	12	10	15	32	32	34– 4
15.—Figueras	37	11	12	14	36	47	34– 2
16.—Santander	37	11	11	15	31	33	33– 3
17.—Eibar	37	10	12	15	32	40	32– 6
18.—Castilla	37	11	9	17	35	41	31– 7
19.—At. Madrileño	37	8	12	17	32	51	28– 8
20.—Huelva	37	11	5	21	36	55	27– 9

– Ascienden directamente a Primera: R. Burgos (campeón) y R. Betis.
– Descienden a Segunda B: Huelva, Atlético Madrileño y Castilla.

PARTIDOS PARA LA PROXIMA JORNADA

Huelva-Castilla
Burgos-Elche
Figueras-Salamanca
Español-Eibar
Sabadell-Bilbao Ath.
Santander-Betis
Las Palmas-Sestao
Coruña-Palamós
Murcia-Jerez
At. Madrileño-Levante

SEGUNDA DIVISION «B»

GRUPO I

RESULTADOS

Moscardó-Toledo 0-1
Lalín-Avilés Ind. 1-0
Ferrol-Langreo 0-0
Cambados-Leganés 0-0
Pegaso-Leonesa 0-0
Alcalá-Avila 0-0
Ponferradina-Orense 1-0
Getafe-Arosa 2-1
Lugo-Pontevedra 0-0
Sporting At.-Endesa 3-1

CLASIFICACION

	J.	G.	E.	P.	F.	C.	Ptos.
1.—Avilés Ind.	37	20	13	4	44	24	53+17
2.—Getafe	37	18	15	4	53	28	51+13
3.—Leganés	37	16	14	7	46	25	46+10
4.—Cambados	37	17	11	9	41	27	45+ 7
5.—Lugo	37	16	10	11	47	39	42+ 4
6.—Ponferradina	37	17	7	13	52	34	41+ 3
7.—Avila	37	12	16	9	50	44	40+ 4
8.—Leonesa	37	10	20	7	32	28	40+ 4
9.—Toledo	37	14	8	15	51	52	36
10.—Pontevedra	37	10	14	13	36	44	34– 2
11.—Alcalá	37	9	16	12	31	32	34– 4
12.—Spórting At.	37	11	12	14	41	44	34– 4
13.—Endesa	37	8	17	12	38	52	33– 3
14.—Langreo	37	11	10	16	37	51	32– 4
15.—Orense	37	11	10	16	24	31	32– 4
16.—Ferrol	37	7	18	12	35	40	32– 6
17.—Pegaso	37	7	18	12	27	36	32– 6
18.—Moscardó	37	8	16	13	27	39	32– 6
19.—Lalín	37	11	9	17	33	43	31– 7
20.—Arosa	37	4	12	21	30	61	20–16

– Asciende a Segunda: Avilés Industrial (Campeón).
– Desciende: Arosa.

GRUPO II

RESULTADOS

Durango-Lemona 1-0
Osasuna Prom.-Endesa-Andorra 2-0
Lérida-Mirandés 6-1
Aragón-Numancia 1-1
Barbastro-Santurce 1-0
Baracaldo-Teruel 6-1
Basconia-San Sebastián 2-1
Laredo-Mollerusa 3-2
Andorra-Binéfar 3-0
Fraga-Calahorra 1-1

CLASIFICACION

	J.	G.	E.	P.	F.	C.	Ptos.
1.—Lérida	37	23	8	6	86	31	54+18
2.—Osasuna P.	37	20	10	7	45	27	50+12
3.—Mollerusa	37	21	5	11	59	29	47+11
4.—Andorra	37	17	10	10	54	43	44+ 6
5.—San Sebastián	37	15	13	9	50	36	43+ 7
6.—Lemona	37	10	23	4	34	25	43+ 7
7.—Durango	37	14	13	10	39	39	41+ 3
8.—Aragón	37	13	15	9	52	40	41+ 3
9.—Binéfar	37	12	11	14	41	44	35– 3
10.—Santurce	37	14	7	16	48	54	35– 1
11.—Endesa-Andorra	37	13	9	15	45	45	35– 1
12.—Basconia	37	12	10	15	32	46	34– 4
13.—Numancia	37	12	10	15	37	45	34– 2
14.—Baracaldo	37	11	11	15	46	40	33– 5
15.—Mirandés	37	10	13	14	43	51	33– 3
16.—Teruel	37	11	10	16	43	52	32– 2
17.—Laredo	37	13	6	18	42	67	32– 6
18.—Fraga	37	9	10	18	38	59	28–10
19.—Calahorra	37	10	5	22	37	66	25–13
20.—Barbastro	37	5	11	21	30	62	21–17

– Asciende a Segunda: Lérida (campeón).
– Descienden: Calahorra, Barbastro y Fraga.

GRUPO III

RESULTADOS

Maspalomas-Telde 0-1
Linense-Badajoz 2-0
Ceuta-At. Sanluqueño 1-1
Córdoba-Linares 1-0
Granada-Estepona 3-0
Sevila At.-Utrera 1-1
At. Marbella-Marino 1-0
Jaén-Salud 6-0
Albacete-At. Tomelloso 1-0
Mérida-U.D. Melilla 0-2

CLASIFICACION

	J.	G.	E.	P.	F.	C.	Ptos.
1.—Albacete	37	27	6	4	88	27	60+22
2.—Melilla	37	21	11	5	46	19	53+17
3.—Sevilla At.	37	20	8	9	52	30	48+10
4.—Ceuta	37	18	10	9	56	36	46+ 8
5.—Granada	37	15	12	9	56	35	44+ 6
6.—Badajoz	37	15	13	9	32	23	43+ 7
7.—Linares	37	15	12	10	52	34	42+ 6
8.—Mérida	37	14	12	11	42	37	40+ 2
9.—Tomelloso	37	12	14	11	48	36	38+ 2
10.—Córdoba	37	11	16	10	37	37	38
11.—Sanluqueño	37	14	10	13	32	43	38+ 2
12.—Marino	37	15	7	15	42	48	37+ 1
13.—Telde	37	10	12	15	28	49	32– 4
14.—Linense	37	9	12	16	37	43	30– 8
15.—At. Marbella	37	8	14	15	30	38	30– 8
16.—Utrera	37	7	16	14	23	33	30– 6
17.—Estepona	37	9	11	17	32	50	29– 7
18.—Jaén	37	9	11	17	37	46	29– 9
19.—Maspalomas	37	7	9	21	38	61	23–15
20.—Salud	37	3	4	30	21	104	10–26

– Asciende a Segunda: Albacete (Campeón).
– Descienden: Salud y Maspalomas.

GRUPO IV

RESULTADOS

Torrevieja-Orihuela 1-0
Manlleu-Villarreal 1-2
Eldense-At. Baleares 4-1
Cartagena-Mallorca 0-3
Alcoyano-Hospitalet 4-4
Ibiza-Gimnástico 2-0
Barcelona At.-Olímpic 2-1
Gerona-Benidorm 1-5
Alcira-Sp. Mahonés 1-0
Gandía-Hércules 2-1

CLASIFICACION

	J.	G.	E.	P.	F.	C.	Ptos.
1.—Barcelona At.	37	22	7	8	68	35	51+13
2.—Gandía	37	19	11	7	59	27	49+11
3.—Orihuela	37	20	9	8	53	32	49+13
4.—Alcoyano	37	14	16	7	54	44	44+ 6
5.—Manlleu	37	16	9	12	51	50	41+ 3
6.—Benidorm	37	14	13	10	45	30	41+ 5
7.—Alcira	37	15	10	12	39	30	40+ 2
8.—Sp. Mahonés	37	14	10	13	53	49	38+ 2
9.—Cartagena	37	13	11	12	40	37	37– 1
10.—Olímpic	37	14	9	14	47	47	37+ 1
11.—Hospitalet	37	13	11	13	44	48	37+ 1
12.—Gerona	37	14	9	14	49	57	37– 1
13.—Hércules	37	10	15	12	45	37	35– 1
14.—Torrevieja	37	12	11	14	37	51	35– 3
15.—Eldense	37	13	8	16	46	47	34– 4
16.—Mallorca	37	9	15	13	35	42	33– 3
17.—Gimnástico	37	8	13	16	28	38	29– 7
18.—Ibiza	37	11	6	20	36	66	28–10
19.—Villarreal	37	8	12	17	32	52	28– 8
20.—At. Baleares	37	4	9	24	32	74	17–19

- Descienden: At. Baleares, Villarreal, Ibiza y Gimnástico.

TERCERA DIVISION

GRUPO VIII

RESULTADOS

Segoviana-Whisky Dyc 1-2
Medinense-Zamora 0-0
Valladolid Pr.-HERRERA 5-1
PALENCIA-Bembibre 2-1
Astorga-Endesa 2-3
Arandina-Hullera 9-2
C. León-La Bañeza 2-3
Almazán-San José 1-0
Briviesca-Salmantino ..... (suspendido)
Lermeño-Benavente 2-2

CLASIFICACION

	J.	G.	E.	P.	F.	C.	Ptos.
1.—PALENCIA	37	26	6	5	73	25	58+20
2.—Valladolid Pr.	37	26	6	5	89	25	58+20
3.—Arandina	37	17	10	10	62	40	44+ 4
4.—Salmantino	36	17	9	10	56	29	43+ 7
5.—Bembibre	37	16	10	11	36	25	42+ 6
6.—Medinense	37	15	11	11	42	34	41+ 3
7.—Briviesca	36	15	11	10	45	41	41+ 5
8.—Zamora	37	17	6	14	47	39	40+ 4
9.—Astorga	37	14	12	11	43	40	40+ 2
10.—Almazán	37	15	8	14	48	40	38+ 2
11.—Lermeño	37	14	10	13	47	43	38
12.—Whisky Dyc	37	11	11	15	39	51	33– 3
13.—Hullera	37	9	14	14	32	56	32– 4
14.—Segoviana	37	11	9	17	34	50	31– 7
15.—Benavente	37	10	10	17	32	52	30– 6
16.—La Bañeza	37	8	12	17	35	51	28– 8
17.—Endesa	37	11	6	20	46	69	28– 8
18.—San José	37	9	8	20	32	73	26–10
18.—HERRERA	37	7	10	20	32	61	24–12
20.—C. León	37	8	7	22	39	65	23–15

PARTIDOS PARA LA PROXIMA JORNADA

Zamora-Segoviana
HERRERA-Medinense
Bembibre-Valladolid Pr.
Endesa-PALENCIA
Hullera-Astorga
La Bañeza-Arandina
San José-C. León
Salmantino-Almazán
Benavente-Briviesca
Whisky Dyc-Lermeño

M.C.D.2022

NUEVOS IBIZA 1.5 DE 90 Y 100 CV

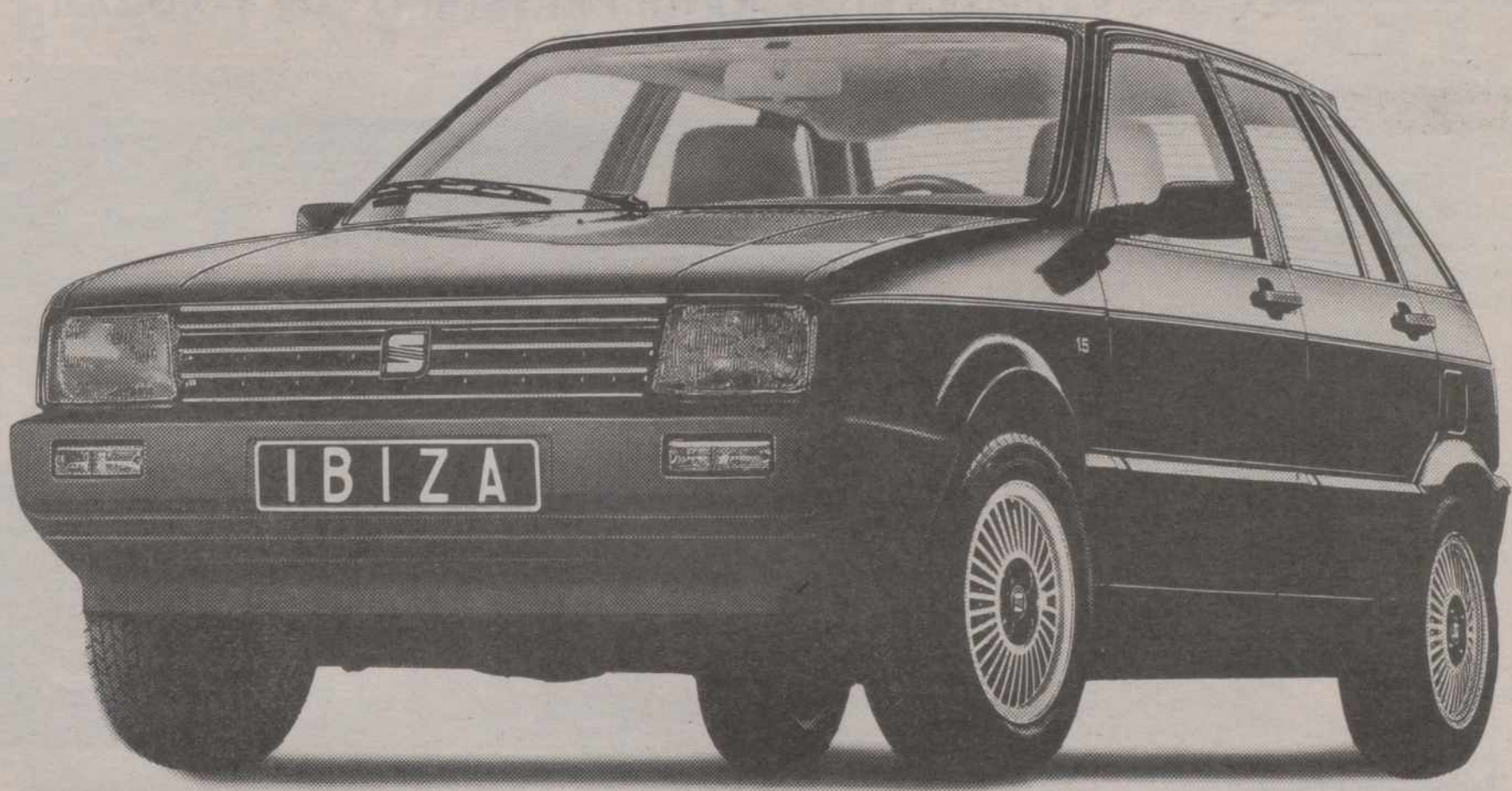

AIRE ACONDICIONADO GRATIS

Ahora el SEAT IBIZA, líder en su categoría, incorpora AIRE ACONDICIONADO DE SERIE Y GRATIS en todas las nuevas versiones con Motor System Porsche 1.5 y 1.5i.

DESDE SOLO 1.235.000 PTAS.

Precio final recomendado por el fabricante (IVA y transporte incluidos)

EN 3 Y 5 PUERTAS

GAMA IBIZA 1.500 c.c.					
Modelos 3 p.	SPECIAL	GLX	GLX PLUS	SXi	Injection (5p)
Cilindrada (c.c.)	1.5	1.5	1.5	1.5 i	1.5 i
Potencia (CV)	**90**	**90**	**90**	**100**	**100**
Equipo Aire Acondicionado	de serie	de serie	de serie	de serie	de serie
Precio final recomendado (1)	1.235.000	1.410.000	1.540.000	1.649.000	1.680.000

(1) Versiones 3 puertas.

El SEAT IBIZA es superior en prestaciones, con un mejor precio. Y además, con AIRE ACONDICIONADO GRATIS. Nadie resiste la comparación.

Modelo	IBIZA SPECIAL	COMPETENCIA IBIZA			
Cilindrada (c.c.)	**1.461**	1.397	1.360	1.392	1.389
Potencia (CV)	**90**	60	85	75	75
Equipo Aire Acondicionado	**de serie**	opcional	opcional	no disponible	no disponible
Precio final recomendado	**1.235.000** (2)	1.260.000	1.386.000	1.243.000	1.260.000

(2) Aire Acondicionado incluido.

Desde hoy mismo disfruta de tu nuevo IBIZA y

NO PAGUES HASTA OCTUBRE* SALVO 10% DE ENTRADA

Financiación: a 4 años. T.A.E.: 21,5 %.
***Oferta válida hasta fin de mes para vehículos en stock, no acumulable a otras promociones.**

SEAT. MAS POR MENOS.

SEAT, Patrocinador y Coche Oficial Barcelona '92

Infórmate en:

COLLADO BARNECILLA, S. A.
Ctra. de Madrid, s/n.
PALENCIA

© T. M.
TAPSA/NW/Ayer R.B.E. 597 / 90

M.C.D.2022

Calendario de la fase de ascenso

Los días 24, 25, 26 y 27 de mayo se disputará en Gijón la fase de ascenso a 1ª División Nacional Femenina de Voleibol con la participación del C.V. Euromutua, flamante campeón del grupo castellano-leonés de 2ª.

GRUPOS

Tras el sorteo efectuado en los locales de la Federación Española, en Madrid, los grupos han quedado así:

-Grupo A.-

Construcciones Cuevas de Gijón
C.V. J.A.V. de Vigo
Norte Real de Madrid
Euromutua de Palencia

-Grupo B.-

Mozagro de Ibio, de Santander
Peluquerías One, de Valladolid
Fortuna, de San Sebastian
Leganés, de Madrid

CALENDARIO

Los equipos del grupo A jugarán sus encuentros en el Polideportivo del Grupo Covadonga; los del B en el Pabellón Municipal de La Arena.

Los partidos iniciales para el Euromutua serán los siguientes:

Día 24: a las 12,30 frente al Construcciones Cuevas de Gijón

Día 24: a las 18,30 frente al Norte Real de Madrid

Día 25: a las 18,30 frente al C.V. J.A.V. de Vigo

El día 26 los dos primeros de cada grupo se medirán entre sí por el sistema de aspas; los terceros y cuarto del A harán lo propio con terceros y cuartos del B para determinar los puestos 5º, 6º, 7º y 8º. Y el 27, partidos para tercer y cuarto puesto y final.

Ascenderá solamente un equipo, aunque en principio se había asegurado que serían dos. ¿Los motivos del cambio? El descenso de categoría del Froxa de Torrelavega.

Los días 24, 25, 26 y 27 de mayo, en Gijón

El C. V. Euromutua, a la fase de ascenso a 1.ª División Nacional Femenina de Voleibol

Jesús Merino: *«El Construcciones Cuevas es favorito por todo, pero nosotros aspiramos a todo»*

Carlos M. SANTOYO

C. V. Euromutua

FOTO LUIS

El C.V. Euromutua está dispuesto a ascender a 1ª División Nacional Femenina de Voleibol para así convertirse en el representante palentino en la categoría después del descenso del C.V. Cafés Tarrero esta misma temporada.

Las posibilidades son mínimas, entre otras cosas porque de los ocho equipos que optan al salto tan solo uno alcanzará el objetivo. Sin embargo, la escuadra que dirige Jesús Merino acude esperanzada a esa fase que se disputará los días 24, 25, 26 y 27 de mayo en Gijón. Eso sí, sin responsabilizarse en exceso ya que en caso de no conseguirlo lo aceptaría deportivamente no representando ninguna decepción.

Con el técnico del C.V. Euromutua, un hombre estrechamente ligado al "volei" desde siempre, y amante de la cantera, conversábamos el pasado sábado en nuestra Redacción.

BUENA TEMPORADA

-¿El reumen a la temporada liguera?

-Obligatoriamente positivo. Incluso mejor que la anterior ya que esta vez logramos el primer puesto a nivel autonómico cosechando una sola derrota y por un apretado 3-2. Conseguimos ganar por vez primera al CDU de Valladolid, nos proclamamos campeones regionales en categoría cadete y juvenil...No cabe duda que es para estar contentos, aunque quizás no se haya jugado a un gran nivel con regularidad debido a la juventud de las integrantes de la plantilla.

-Y la satisfacción es mayor al recordar que el club se fundó hace dos años

-En efecto. El C.V. Palencia se formó como tal en abril de 1988. El objetivo inicial era clasificarnos para la fase de ascenso, cosa que conseguimos, así como fomentar la cantera gracias a una infraestructura basada en la Escuela Municipal de Voleibol dependiente del Patronato de Deportes del Ayuntamiento.

-Jesús Merino asumió el reto que suponía entrenar a chicas después de muchas campañas ligado al San Gar masculino, ¿acusaste el cambio?

-Más de lo que se imagina. Primero porque la progresión es más rápida en los chicos debido a la diferencia de potencial físico. Y principalmente debido a que las féminas son más complejas de dirigir. Hay que actuar más de psicológo que de técnico, aunque en el caso que nos ocupa se trata de unas grandes trabajadoras que lo hacen más llevadero.

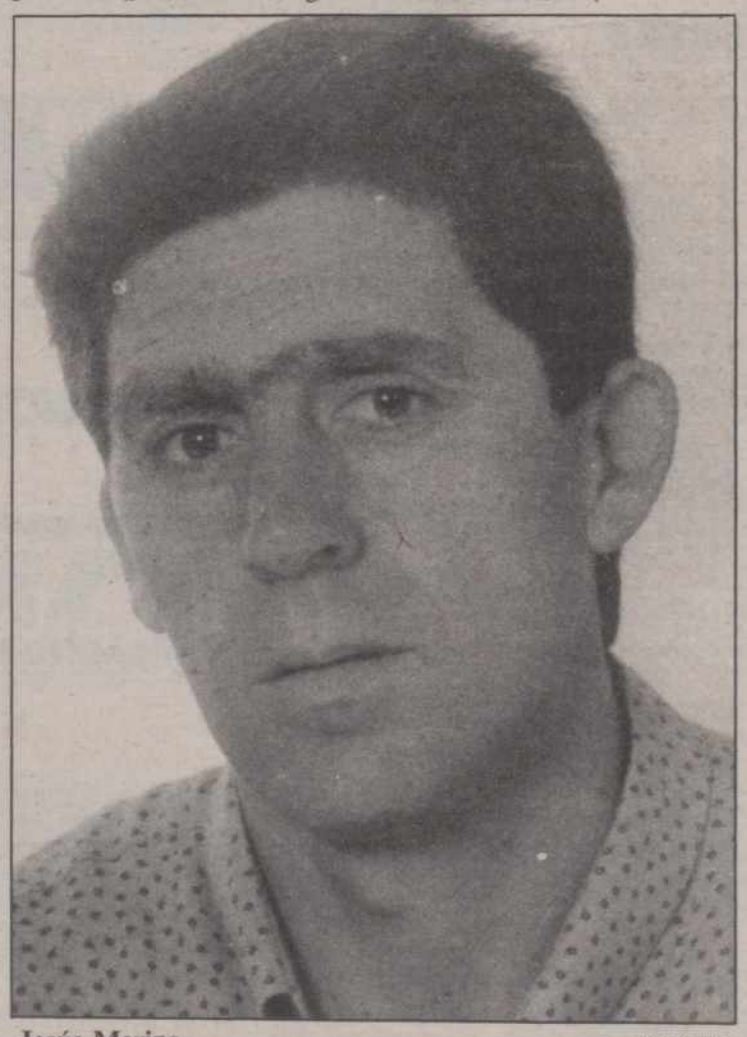

Jesús Merino

FOTO LUIS

NECESARIO ASCENSO

-¿El nivel de la 2ª División femenina?

-Aceptable en el 50 por 100 de los clubs participantes y flojísimo en el resto. Por eso merece la pena ascender a una 1ª División de calidad y mucho más homogénea. Aunque el salto de categoría también signifique necesidad de veteranía, mayor capacidad resolutiva en la cancha al enfrentarte a grandes rivales y un largo etcétera. Quizás el equipo no esté lo suficientemente maduro para afrontar el ascenso, pero queremos alcanzarlo pues la experiencia que podríamos obtener sería vital para el futuro del club.

-¿Y cómo se presenta la fase?

-Muy complicada al ascender un solo equipo. Porque el Construcciones Cuevas de Gijón, por ejemplo, cuenta con una gran nivel, ya ha militado en la superior categoría, tiene 4 ó 5 jugadoras que superan el 1,80 de altura...y juega en casa. Del resto de rivales de la fase inicial no tenemos muchas referencias. Imaginamos que el madrileño no será muy fuerte pues fue subcampeón en su Comunidad. Confiamos en conseguir la segunda plaza de nuestro grupo para así jugar las aspas clasificatorias para la final. Después, es una lotería. Porque en voleibol no hay nada imposible...aunque contemos con el handicap de la juventud.

-Una cosa está clara: el equipo está preparado para ganar...y para perder

-Por supuesto. No supondría ninguna decepción no lograrlo. Uno de los principales objetivos que perseguimos acudiendo a esta fase estriba en ofrecer una satisfacción a las chicas por su extraordinario trabajo a lo largo del año y adquirir experiencia. En lo meramente deportivo, que sea lo que Dios quiera.

-En caso de ascenso, ¿seguiría Euromutua de patrocinador?

-Eso nos gustaría ya que estamos muy contentos con su colaboración. Vamos a presentar una memoria de las actividades llevadas a cabo etc de cara a renovar el compromiso la próxima temporada. Y pienso que si subimos aumentaría su subvención para continuar ligados.

-¿Las jugadoras que afrontarán la fase?

-Se desplazarán Flor, Floren, Sonia Vallejo, Sonia Fuente, Pili, Chiqui, Cristina, Carmen Nestar, Sandra y Belén, aunque las dos últimas, en principio, no podrán participar al permitirnos las bases de competición que únicamente jueguen ocho por el problema de las fichas: tenemos cuatro absolutas y se completa con otras cuatro juveniles. De todas las formas hemos querido que viajen con nosotros pues se merecen este premio.

-¿Alguna cosa más?

-Destacar la labor de las cadetes esta temporada ya que en ellas tenemos depositadas grandes esperanzas. Hay cuatro o cinco crías que prometen muchísimo por su calidad. Ha sido una pena que no se clasificaran para la final del Campeonato de España ya que lo merecían, pero perdieron con el representante de Torrelavega que en teoría era asequible. El deporte es así y por ese mismo motivo a lo mejor el favorito para el ascenso en Gijón cae derrotado ante el Euromutua.

-Ojalá. Mucha suerte.

M.C.D.2022

NOVEDADES EN LA SERIE 3 DE BMW

Un nuevo impulso recorre la Serie 3 de BMW. Tres nuevas formas de demostrar su dinamismo. Tres posibilidades más para que usted elija.

M3 Sport Evolution y M3 Cabrio, la evolución del dinamismo en los cuatro cilindros.

Z1, un roadster revolucionario de chasis monocasco, construido sobre la base de un seis cilindros de la serie. Es la evolución en el diseño llevada al máximo.

Junto a las berlinas, deportivos, diesel y touring de la gama, la oferta llega a 18 modelos.

Ahora, desde los 102 CV del 316i hasta los 238 del M3 Sport Evolution, el abanico de prestaciones cubre sobradamente cualquier exigencia.

Y en cada modelo, lo único que BMW elige por usted: Lo más avanzado en el terreno de la seguridad. Para que todo el dinamismo y el confort interior se disfruten sin sobresaltos.

Así, junto a la extensa dotación del Equipamiento Integral, incluido en el precio de cada Serie 3, podrá alcanzar el placer de conducir por diferentes caminos, en una gama en constante evolución.

En el **900-10 20 30,** Servicio Telefónico de BMW, puede preguntarlo todo acerca de la Serie 3 ó, si lo prefiere, solicitar un folleto informativo. Y, en cualquier caso, en nuestra Concesión podrá conocer personalmente esta serie sin límites.

Datos técnicos Modelo	316i	318i	318is	320i	320i Cabrio	320i Touring	325i	325ix	325i Cabrio	325i Touring	325ix Touring	M3	M3 Cabrio	324d	324td	324td Touring	M3 Sport Evolution	Z1
Cilindrada	1596	1796	1796	1991	1991	1991	2494	2494	2494	2494	2494	2302	2302	2443	2443	2443	2467	2494
Potencia	102	115	136	129	129	129	170	170	170	170	170	215	215	86	115	115	238	170
Precio final recomendado (IVA incluido)	2.250.000	2.520.000	2.745.000	2.980.000	4.425.000	3.820.000	3.860.000	4.755.000	5.185.000	4.940.000	5.900.000	6.950.000	9.800.000	2.985.000	3.550.000	4.416.000	8.400.000	8.500.000

AYRSA

Polígono Industrial Villalobón.
"El Vial" P. 56. Tel. 72 12 54.
PALENCIA

M.C.D.2022

CICLISMO PALENTINO EN EL PASADO FIN DE SEMANA

Actuaciones de Esmaltina-Amor-Hercos y Muebles de Cocina Danisa en Valladolid y Villalpando.- *El juvenil San José ganó en La Bañeza.*- Pruebas de cadetes.- *La Escuela Municipal Cajasalamanca se impuso en el Trofeo Infantil del Patronato.*

FOTO LUIS

Jorge Alvarez, 3.º en Segovia

C. M. S.

El sábado se disputó en Valladolid el XII Memorial Narciso Carrión de ciclismo aficionado con la participación de Esmaltina-Amor-Hercos y Muebles de Cocina Danisa.

Tomaron la salida 69 corredores. Los kilómetros de recorrido, 96, se rodaron a una media de 43,562 km/h.

De salida se registró una escapada de 10 hombres que duró 40 kilómetros formando parte de ella los "danisas" Caballero y Valdueza. Posteriormente, a la altura de Mojados, otra de 12 corredores con tres pupilos de David Nieto: Salvador, Chema y Valdueza. Todos los intentos fueron neutralizados por el gran pelotón cruzando en solitario la línea de meta el "Cadalsa" Juan del Río disputando un sprint masivo el pelotón perseguidor.

La clasificación:

1º Juan del Rio (Cadalsa); 2º Juan Domínguez (Cadalsa); 3º Alberto Manrique (La Brasileña); 4º Antonio Martín (Cadalsa); 5º Alejandro Caballero (Danisa). El resto de "danisas" y "esmaltinas" ex-aequo: Jorge Alvarez, Jesús Alonso, Moratinos, Ricardo Martín, Lisardo Díaz, Alberto García, Fernando Rodríguez y José Ablanedo. Otros puestos: 35º Jesús Diente (Esmaltina); 38º Javier Valdueza (Danisa); 41º José Salvador (Danisa).

Moratinos fue segundo en la montaña.

-

El domingo las dos escuadras palentinas de aficionados coincidían en Segovia en el Trofeo Ruta de los Pinares.

Un pequeño corte integrado por tres "cadalsas" y el "esmaltina" Jorge Alvarez protagonizaría la prueba. El pelotón trabajó mucho por detrás tirando principalmente el "Danisa" pero no se consiguió darle caza por muy poco.

Se impuso Félix Luquero (Cadalsa). Los "Esmaltinas": 3º Jorge Alvarez; 7º Moratinos; 10º Javier Aguado; 21º Fernando Rodríguez; 25º Josito de Santiago; 36º Juan Carlos Piedra. Los "danisas", aunque no se clasificaron en los puestos de honor, hicieron un gran trabajo de equipo. Sus puestos: 20º José Luis Salvador; 23º Juan Pablo Fernández; 31º Juan Carlos Santiago; 34º Jesús Alonso; 41º Alejandro Caballero; 49º Luis Fernando Arribas.

VICTORIA DEL JUVENIL SAN JOSE EN LA BAÑEZA

Juan Carlos San José, palentino que miilita en el Grúas Bellver de Burgos, se adjudicó el IX Trofeo Comercial de La Bañeza, prueba de 85 kilómetros en la que participaron 114 corredores.

De salida se produjo una escapada de cuatro hombres, entre ellos el ex-cajasalamanca. Tras ellos saltó del grupo su paisano Vallejera (Muebles de Cocina Danisa), pero éste fue absorbido en la misma entrada del pueblo. Del corte de cabeza acabaron distanciándose San José y un corredor asturiano, aunque éste pinchó presentándose el primero en solitario en línea de meta con un minuto de ventaja sobre el pelotón. Su compañero de escuadra, Raúl Herrero, fue segundo y Grúas Bellver ganó por equipos.

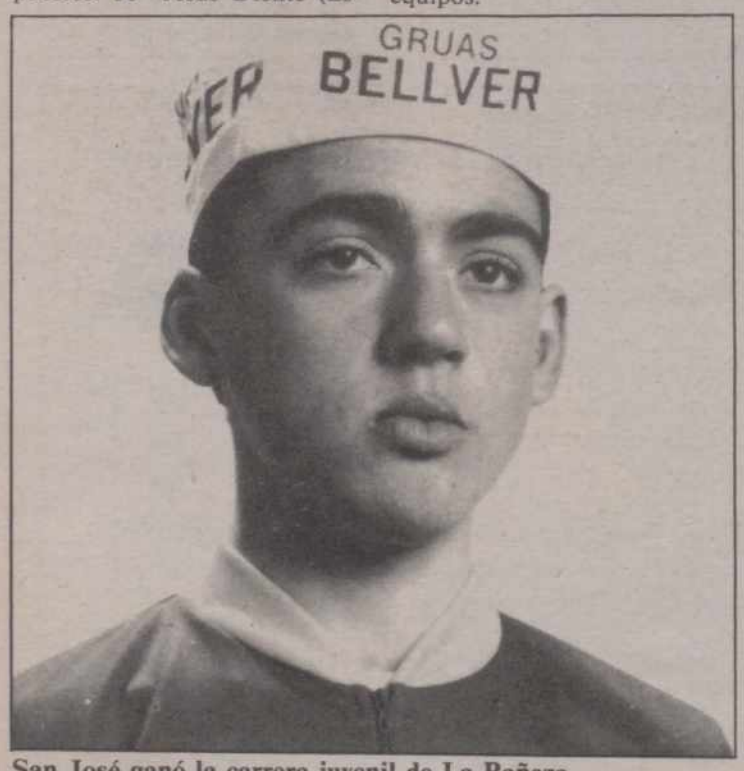

San José ganó la carrera juvenil de La Bañeza

Luis A. Peláez ganó en infantiles FOTO LUIS

Llegada de corredores infantiles FOTO LUIS

Todos los "danisas" entraron en el grupo principal, a excepción de LLorente que sufrió una caida.

CADETES

Los cadetes de 2º año de Muebles de Cocina Danisa participaron este domingo en León. Javier Fernández y Samuel de Bustos fueron 5º y 7º. Fernández, además, se convirtió en el primer leonés.

Los cadetes de primer año de Danisa y Cajasalamanca compitieron en el II Trofeo Escuela Ciclista de Villalpando. Tomaron la salida 64 corredores sobre un circuito al que dieron 25 vueltas hasta completar los 46 kilómetros establecidos.

Se impuso Antonio Rubio (Renault). Los "cajasalamancas": 9º Félix Cuesta, 12º Iñigo Pérez y 25º Francisco Herrero. Los "danisas": 28º Manuel Braulio Fernández; 50º Alberto López.

El corredor de Cajasalamanca, Juan Carlos Maestro, sufrió un pinchazo que le obligó a abandonar cuando quedaban 10 kilómetros para la meta e iba en un pelotón de 30 corredores en cabeza. Su compañero Félix Cuesta ganó uno de los sprints especiales.

V TROFEO INFANTIL PATRONATO MUNICIPAL DE DEPORTES

El sábado se disputaba en el circuito de la Avenida Cardenal Cisneros de nuestra ciudad el V Trofeo Patronato Municipal de Deportes de Ciclismo Infantil.

Se impuso de nuevo la Escuela Municipal Cajasalamanca, con 188 puntos, seguida de la Escuela San Luis de Alar del Rey y Escuela Manchón con 66 y 42 respectivamente.

Los resultados, por categorías, fueron los siguientes:

-Infantiles.-

1º Luis A. Peláez Gil (E. M. Cajasalamanca)
2º Jorge de los Mozos (Idem)
3º Isidoro Soto (Escuela Manchón)
4º José Luis Maté (E. M. Cajasalamanca)
5º José Antonio Masa (Idem)
6º Angel Sedano (Idem)
7º Héctor Delgado (Escuela San Luis)
8º Luis Antonio Santamaría (E. M. Cajasalamanca)
9º Luis M. de los Mozos (Idem)
10ºAngel Feijoo (Escuela San Luis)

-Alevines.-

1º Gorka Masa (E. M. Cajasalamanca)
2º Carmelo Revilla (Escuela San Luis)
3º José Pedro Peláez (E. M. Cajasalamanca)
4º José María Redondo (Idem)
5º Oscar Asenjo (Escuela San Luis)
6º José Melero Perrote (E. M. Cajasalamanca)
7º Angel Salvador (Idem)
8º Miguel Calvo (Escuela Virgen de Onecha)
9º Fernando Villota (Idem)
10ºIván Recio (Escuela Municipal Cajasalamanca)

-Principiantes.-

1º José Luis Asenjo García (Escuela San Luis)
2º David Santiago (Escuela Manchón)
3º José Mª Landeta (E. M. Cajasalamanca)
4º Daniel Pinacho (Escuela Villamuriel)
5º Germán Calvo (E. M. Cajasalamanca)
6º Francisco J. Rodríguez (Idem)
7º David Nieto (Escuela Manchón)
8º Alberto Fernández (Escuela San Luis)
9º Julio Díez (Escuela Virgen de Onecha)
10ºMariano Calvo (Idem)

M.C.D.2022

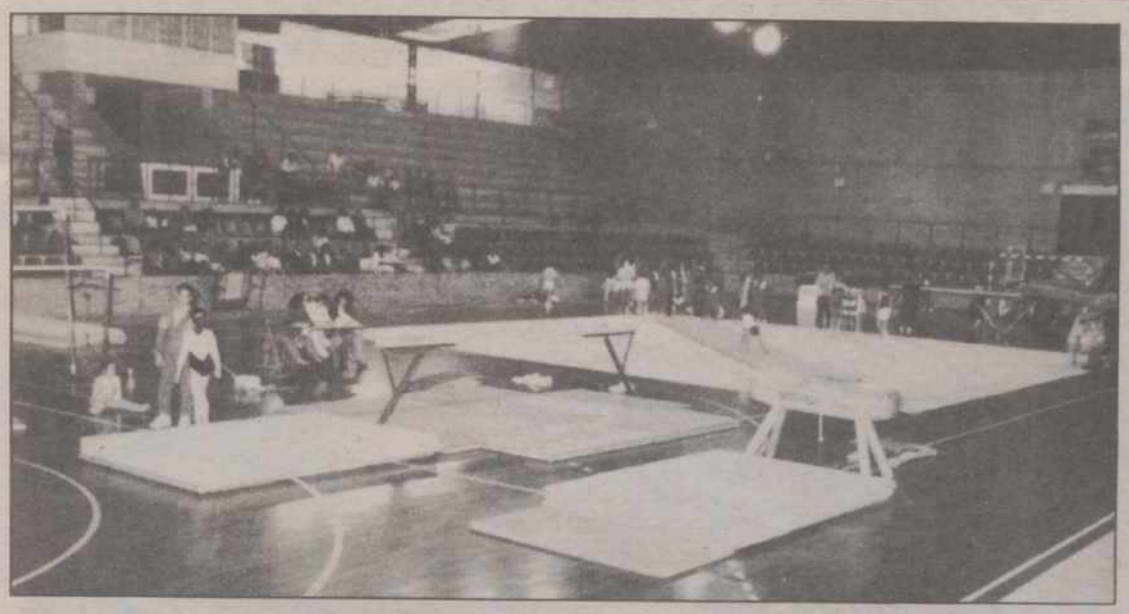

Se celebró el domingo en Palencia

Dominio burgalés en el Campeonato Regional Escolar de Gimnasia Deportiva

Compitieron 57 gimnastas (10 palentinos) en artística, trampolín y mini-tramp tanto en categoría masculina como femenina

Con la participación de 57 gimnastas pertenecientes a las provincias de Burgos, Salamanca, Valladolid y Palencia daba comienzo a las 11,30 horas del domingo, en el Pabellón Municipal de Deportes de nuestra ciudad, la fase regional del Campeonato de Escolares en las modalidades de gimnasia artística, mini-tramp y cama elástica tanto en categoría masculina como femenina.

La competición se inició con ejercicios en paralelas asimétricas y saltos en la categoría infantil para las dos modalidades siguiéndose con el resto de aparatos.

CLASIFICACIONES

Las clasificaciones fueron las siguientes:

CATEGORIA INFANTIL.-

-Artística masculina.–

1º Eduardo Cuéllar (Valladolid), con 16,85 puntos
2º Javier Pigazo (Valladolid), con 16,65
3º Gonzalo Calvo (Burgos), con 16,60

-Artística femenina.-

1ª Elvira Ortega (Burgos), con 27,9 puntos
2ª Yolanda Balbás (Burgos), con 25,7
3ª Judit Varas (Burgos), 25,6

-Trampolín femenino.-

1ª Lorena Cortezón (Burgos), con 28,30 puntos
2ª Mónica Antolín (Burgos), con 27,40
3ª Teresa Pascual (Burgos), con 26,80

-Trampolín masculino.-

1º Luis María Pasarín (Burgos), con 28,40 puntos
2º César Giménez (Valladolid), con 25,70
3º Samuel Castro (Valladolid), 24,80

-Mini-Tramp simple femenino.-

1ª Mónica Antolín (Burgos), con 9,70 puntos
2ª Lorena Cortezón (Burgos), con 9,00
3ª Silvia Santamaría (Burgos), con 7,90

-Min-Tramp simple masculino.-

1º Luis María Pasarín (Burgos), con 8,60 puntos
2º Samuel Castro (Valladolid), con 7,90
3º César Giménez (Valladolid), con 7,40

CATEGORIA CADETE

-Artística masculina.–

1º Rodrigo Molledo (Burgos), con 18,10 puntos
2º Marcos Alonso (Valladolid), con 17,85
3º José Luis Cardeñoso (Valladolid), con 17,80

-Artística femenina.-

1ª Laura Hernáiz (Valladolid), con 29,6 puntos
2ª Vanesa Román (Valladolid), con 29,3
3ª Verónica Cotillo (Valladolid), con 28,8

PARTICIPACION PALENTINA

Aunque no ocuparon posiciones de honor hay que destacar el digno papel realizado por la representación palentina. En total 10 gimnastas:

En alevines: Carlos Martín Lobera, Fernando Gil, Jorge Cardeñoso, Rubén Pérez y Emilio Aparicio.

En infantiles: Javier Bermejo Abad, Esteban Julian Pajares, David Llorente y Alberto Quiroga.

En féminas: Elena Illana

En las fotos de **LUIS** distintas pruebas del campeonato.

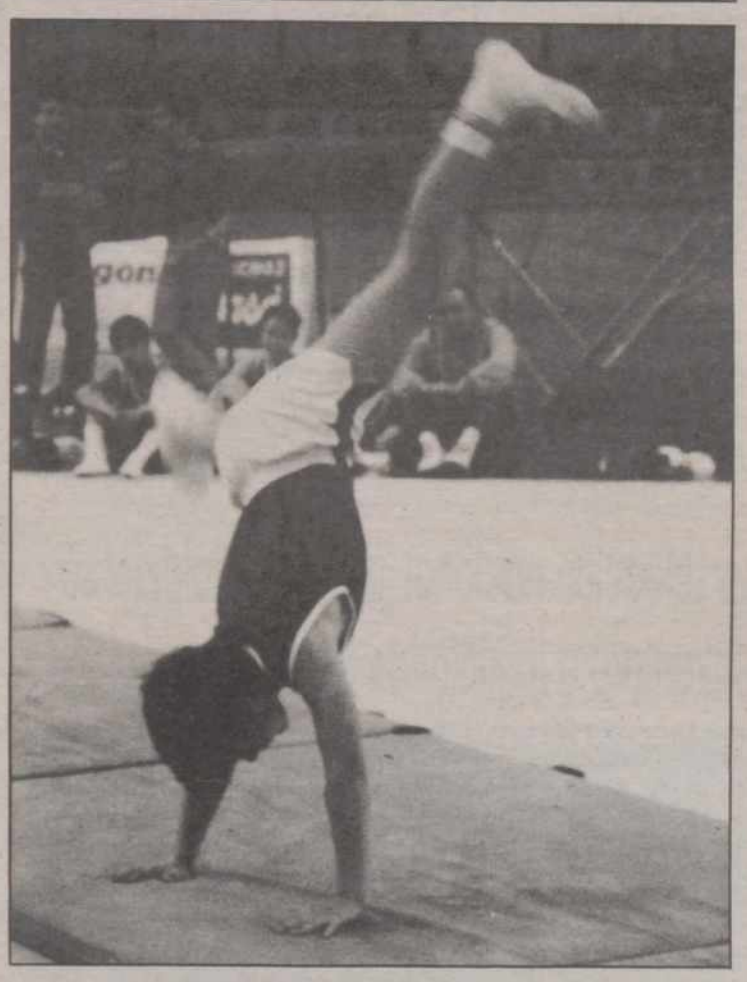

M.C.D.2022

Liga Preferente Juvenil de Fútbol

El equipo segoviano, campeón de grupo

GANO EL DUEÑAS... PERO TAMBIEN EL QUINTANAR AL PALENCIA

Dos positivos para el San Telmo y derrota del Ave María en Avila

El Dueñas ganó, pero no fue suficiente

Concluyó la Liga Preferente Juvenil de Fútbol sin que el Dueñas pudiera proclamarse campeón. Para ello debía ganar al Burgos, cosa que consiguió, pero también pinchar el líder Quintanar con el Palencia en La Albuera. Y lo segundo no sucedió.

DUEÑAS 2, BURGOS 0

A las órdenes del Sr. Curieses, despistado en la primera parte y bien en la segunda, que mostró tarjetas a los burgaleses Jesús y Herrera, los equipos formaron así:

-**Dueñas**: Luis, Arturo, Raúl, Royuela, Jairo, Santi, Calderón, Esteban, Luismi, Jesús y Michel. Cambios: Jerónimo por Luis, Alberto por Calderón, Vitores por Michel y Oscar II por Luismi.

-**Burgos**: Mario, Jose, Ignacio, Javier, Trancho, Jesús, Jorge, Ricardo, David, Herrera y Raúl (Carlos).

Los goles:

1-0, mn. 53.– Penalty a Calderón que transforma Jesús.

2-0, mn. 68.– Gran jugada de Jesús, con pase de tacón a Esteban que hábilmente cruza el balón ante la desesperada salida del meta visitante.

Partido dominado por el Dueñas de principio a fin ante un Burgos que se defendió con orden hasta encajar el primer gol. Cuando abrió líneas se vio desbordado por un equipo local que olvidó los nervios anteriores sucediéndose las jugadas de gol y remates a la madera, además de esos balones salvados en la línea por defensores visitantes.

Con este encuentro el Dueñas ha finalizado su magnífica campaña aunque no se consiguiese ese ascenso que durante muchas jornadas estuvo tan al alcance.

En el Burgos destacó Trancho; en el Dueñas Jesús y Esteban.

QUINTANAR 3, PALENCIA 0

A. R.-

Buen arbitraje del Sr. Martín, que no influyó en el resultado. Amonestó a los locales López, César y Puente y a los visitantes Fran, Robles y José Carlos.

-**Quintanar:** Santi, César, David, Puente, De Pedro, Velasco (mn. 79, Pérez), Alvarez (mn. 73, Barreno), López (mn. 69, Morejón), Sacristán, Oscar y Vallejo (mn. 80, Diego).

-**Palencia:** Angel, Felipe, Obispo, Gil, Miguel, Oviedo, José Carlos, Robles, Ainsua, Villada (mn. 46, Fran) y Mariano.

Los goles:

1-0, mn. 38.– Sacristán culmina el "pase de la muerte" de Alvarez

2-0, mn. 68.– Velasco aprovecha el rechace de la zaga en una melé

3-0, mn. 81.– Oscar, en contraataque, de disparo cruzado.

Partido disputado la mañana del domingo en La Albuera. Mucho público en mañana calurosa.

Los dos equipos actuaron de poder a poder, aunque el local más motivado al estar en juego el ascenso a Liga Nacional. El Palencia, pese a desplazarse con los justos, plantó cara a un rival que se suponía superior. Y es que el conjunto morado creó muchas ocasiones, pero no las transformó mientras el cuadro segoviano no perdonó las suyas.

En el Quintanar destacaron Sacristán, César y las felices intervenciones tanto de su portero... como de los palos. En el Palencia la entrega de todos sus hombres, pese a no jugarse nada, y en especial Robles y Ainsua.

Significar que Márquez estuvo en el banquillo morado sustituyendo al míster titular Juan Pastor.

UNAMI 2, SAN TELMO 3

El C.D. San Telmo despidió triunfalmente la temporada consiguiendo en Segovia un trabajado triunfo ante el incómodo Unami.

Los pupilos de Quique Hermoso realizaron una soberbia primera parte, pero sólo se retiraron al descanso con la mínima ventaja de 0-1, tanto de Monés. Recién iniciada la segunda parte marcaba César Crespo el 0-2 y todo parecía sentenciado, pero al relax palentino se unieron 20 minutos extraordinarios de los locales que no solamente igualaron la contienda, sino que gozaron de oportunidades para haber ganado. Sin embargo, en el descuento Monés conseguía el definitivo 2-3 que hacía justicia a sus méritos del primer tiempo.

Monés, destacado en el San Telmo

El San Telmo alineó a Oscar, Mario, José Antonio (Javi), Luismi, Pedro (Víctor por lesión), Santi, Alfredo, César (Sebas), Bufi, Monés y Juanjo. Destacaron Mario y Monés.

COLEGIO DIOCESANO 2, AVE MARIA 0

El Ave María regresó de vacío de su asequible desplazamiento a Avila cayendo derrotado por 2-0 ante el Colegio Diocesano. El partido, en líneas generales, fue malo de solemnidad ratificando ambos conjuntos que su descenso de categoría no es fruto de la casualidad.

Resultados y clasificación

Resultados completos de la pasada jornada:

Michelín-Segoviana	5-2
DUEÑAS-Burgos	2-0
Diamante-Avila	0-2
Colegio Diocesano-AVE MARIA	2-0
Numancia-Vadillos	5-0
Unami-SAN TELMO	2-3
Quintanar-PALENCIA	3-0

CLASIFICACION

	J.	G.	E.	P.	F.	C.	Ptos.
1.—Quintanar	28	20	4	4	79	38	44+16
2.—DUEÑAS	28	20	4	4	67	31	44+16
3.—Numancia	28	20	3	5	74	28	43+15
4.—SAN TELMO	28	16	4	8	64	40	36+ 8
5.—R. Avila	28	14	6	8	59	38	34+ 6
6.—PALENCIA	28	11	7	10	46	53	29+ 1
7.—Deportiva	28	12	5	11	53	40	29+ 1
8.—Michelín	28	12	4	12	50	50	28
9.—Vadillos	28	8	9	11	36	45	25– 3
10.—Segoviana	28	9	6	13	42	56	24– 4
11.—Burgos "B"	28	8	5	15	28	49	21– 7
12.—Diamante	28	7	6	15	29	59	20– 8
13.—AVE MARIA	28	5	6	17	31	62	16–12
14.—C. Diocesano	28	5	5	18	40	69	15–13
15.—Unami	28	5	2	21	34	74	12–16
16.—Navaleno (Expulsado)	0	0	0	0	0	0	0

A las 19 horas del martes, en Venta de Baños

La selección nacional juvenil de voleibol se enfrentará a la junior de Suiza

C. y L. Palencia-91

Ayer llegaba a Venta de Baños la selección nacional junior de voleibol de Suiza que está realizando una gira por distintos países preparando ese pre-europeo que se celebrará en Oporto del 24 al 27 de mayo.

El equipo suizo solicitó disputar un encuentro contra la selección española juvenil, concentrada permanentemente en nuestra ciudad, accediendo a ello la Federación Española.

Así, mañana martes, a las siete de la tarde, los aficionados al volei podrán disfrutar de este magno acontecimiento de carácter internacional aunque en principio estaba programado para las 20 horas. Se disputará en el nuevo Pabellón Municipal de Venta de Baños que se espera se llene a rebosar como ya sucediera en la fase final del Campeonato de España Juvenil. La entrada es gratuita.

El seleccionador suizo, Marc Gerson, cuenta con 12 jugadores: Pascal, Dieter, Stefan, Mischa, Stephan, Yann, Marc, Joel, Cornel, Thomas, Daniel y Edgar.

El seleccionador español, José Miguel Serrato, está muy animado. Y aunque es consciente del potencial suizo confía en plantar cara ofreciendo un bonito espectáculo a los aficionados.

M.C.D.2022

Organizada por el Patronato Municipal de Deportes

El palentino NARCISO DIEZ GONZALEZ se proclamó vencedor de la IV CRONOSUBIDA MONTE EL VIEJO

Participaron más de medio centenar de personas

Más de medio centenar de personas tomaron la salida en esta IV Cronosubida al Monte el Viejo

(Fotos LUIS)

El vencedor recibiendo el trofeo de manos del gerente del Patronato Municipal de Deportes

FOTO LUIS

El palentino Narciso Diez González se proclamó ayer vencedor absoluto de la IV Cronosubida Monte el Viejo, prueba organizada por el Patronato Municipal de Deportes, en esta ocasión con carácter regional. El segundo fue el burgalés Santiago Manguán Pascual, el que fuera en sus años jóvenes campeón de España de campo a través e internacional en pruebas de fondo. Tercero entró Patricio Diez Niño. Sus respectivos tiempos fueron 36 minutos y 57 segundos para el vencedor, 38 y 13 para el segundo y 40 minutos y 18 segundos para el tercer clasificado.

Participaron en la prueba alrededor de sesenta personas, de lo que se deduce que se va haciendo la correspondiente selección, como pretenden los organizadores, ya que en años precedentes el número era muy elevado. Asimismo hay que decir que éste ha sido el primer año en que la prueba estuvo controlada por miembros del Colegio de Jueces y Cronometradores de la Federación Palentina de Atletismo, situados estratégicamente a lo largo del recorrido. Estos descalificaron a varias personas, entre ellas a los dos que entraron en los primeros puestos por no cumplir con las normas establecidas por la organización (se exigía ir siempre con un pie en el suelo).

La temperatura fue espléndida y la prueba fue presenciada por bastantes aficionados, apostados a lo largo de toda la subida al Monte el Viejo. Los responsables del Patronato mostraron al final su satisfacción por el desarrollo de esta cuarta edición de la cronosubida, así como por la partipación y el atractivo de la misma. En el acto de entrega de premios estuvieron presentes el gerente y el director técnico del Patronato Municipal de Deportes, Carlos Pérez Corcuera y Juan José López Arroyo, respectivamente.

RESULTADOS:

Masculino:

De 30 a 35 años. 1º: Jacinto González Gallardo.
De 36 a 40. 1º: José-Javier Pérez Alberdi.
De 41 a 45. 1º: Narciso Diez González (vencedor absoluto).
De 46 a 50. 1º: Patricio Diez Niño.
De 51 a 55. 1º: Avelino González Rojo.
De 56 a 60. 1º: Benito Iglesias Cueto.
De 61 a 70. 1º: Salvador Carrancio Miguel.
De más de 70 años. 1º: Juan González Misas.

Femenino

De 30 a 50 años. 1ª: Esperanza Margüello Pérez.
De más de 50 años. 1ª: Catalina Suarez Herrero.

TERCERA DIVISION

5-1 en el nuevo estadio José Zorrilla

El VALLADOLID PROMESAS «mandó» al HERRERA a la Regional Preferente

VALLADOLID PR., 5
HERRERA, 1

El Herrera consumó ayer en Valladolid su descenso a la Regional Preferente, tras caer ampliamente derrotado en el nuevo estadio José Zorrilla ante el Valladolid Promesas, por 5-1.

Alineaciones.

VALLADOLID PROM.: Juan Carlos, Oscar, Santi, Toño, Miguel, Pablo, Pedro, Piti, Cela, Abril y Amavisca. Alfonso sustituyó a Pablo en el descanso y Víctor a Toño, a mediados del segundo período.

HERRERA: Zapatero, Chapa, Claudio, Guillermo, Avelino, Olea I, Sito, Tadeo, García, Chema y Javi de la Torre. En el descanso Cristóbal sustituyó a Chema.

Arbitro.

Dirigió el encuentro el colegiado asturiano señor Barbero González. No influyó en el resultado, lo que no quita para darle un suspenso, ya que no dejó contento a ninguno de los dos equipos. Físicamente está mal y siguió el juego de lejos.

Goles.

1-0. Minuto 22. Apertura por la derecha, centro largo y Cela de cabeza marca.

2-0. Minuto 51. Toño de falta directa.
3-0. Minuto 52. Cela.
4-0. Minuto 69. Peña.
4-1. García.
5-1. Minuto 86. Santi.

Comentario.

Entrada aceptable en el nuevo estadio José Zorrilla, con algunos seguidores herrerenses. Terreno de juego en buenas condiciones. Buena temperatura.

Como era de esperar el Herrera nada pudo hacer ante un conjunto muy superior, física y técnicamente, como es el filial del Real Valladolid, que hasta la última jornada del campeonato disputará el ascenso a la Segunda División B precisamente al Palencia.

Los primeros veinte minutos el conjunto herrerense, con un esquema claramente defensivo aguantó los ataques del Valladolid Promesas, que malogró alguna buena oportunidad para marcar. Pero todo hacía pensar que tarde o temprano llegaría el gol y éste subía al marcador en el minuto 22. A pesar de todo los palentinos aguantaron bien el "chaparrón" de juego pucelano y se llegó al descanso con este resultado.

En la reanudación los de Pérez García salieron en tromba y dispuestos a dejar clara su superioridad, encerrando a los de Santiago Villahoz en su parcela. Así las ocasiones se fueron sucediendo en el área herrerense y los goles fueron subiendo al marcador uno tras otro, hasta cerrarse la cuenta con el quinto. Además fallaron otras cuantas oportunidades. También los visitantes tuvieron su ocasión y García logró el tanto del honor.

Lea los lunes en nuestro periódico una completa información deportiva

M.C.D.2022

Ficha técnica

El C.F. Palencia se impuso al Atlético Bembibre por 2-1 en partido correspondiente a la penúltima jornada liguera de 3ª División Nacional de Fútbol. Al descanso se llegó con el mismo resultado.

INCIDENCIAS

Magnífica entrada en La Balastera con más de 4.000 espectadores en los graderíos que se volcaron de nuevo con el equipo. La recaudación alcanzó el millón de pesetas y volvieron a brillar con luz propia las Peñas Los Coreanos, Ultrageneral y Ultramantas, con tracas incluidas.

En los prolegómenos se rindió un sencillo homenaje a los jugadores de la entidad José Mª, Luismi y Oscar que recientemente se proclamaron campeones de España Sub-16 integrando la selección castellano-leonesa. Los directivos Donato Fernández, Julio Antolín y Pablo Merino les entregaron en el centro del campo unos obsequios recibiendo además la atronadora ovación del respetable.

Cano pasó la prueba a la que le sometió el técnico minutos antes del encuentro, lo que significó que José Luis se cayera de una lista de convocados que esta vez integraban 17 jugadores.

El partido se jugó con un balón donado por Copreco-Bar Tunaipe. Los masajistas tuvieron mucho trabajo; encargándose el local, Pedro Cano, del linier Sr. Montero que también se lesionó.

El Bembibre, que se desplazó en coches particulares, demostró no andar bien de vestuario alineando a uno de sus jugadores sin número en la camiseta.

Los números premiados en el sorteo de 10.000 y 2.500 pesetas: 926 y 265.

ARBITRO Y ALINEACIONES

Dirigió la contienda el zamorano Cuesta Girón. Desastroso. Concedió el tanto leonés precedido de una clara falta, perdonó la tarjeta roja a Prieto por agresión a Geli...y posteriormente compensó señalando un penalty inexistente a favor de los de casa y un extraño libre indirecto dentro del área. Vamos, que los tres goles fueron prácticamente ilegales. Amonestó al local Molinero y a los visitantes Santi, Eulate y Manolo, a éste en dos ocasiones teniendo que abandonar el terreno de juego en el mn. 29.

A sus órdenes, los equipos formaron así:

-C. F. Palencia: *Tapias; Fernando, Pedro-Alberto, Cano, Fran; Valentín, Lolo, Uco (mn. 60, Molinero), Martín; Paco y Geli (mn. 65, Mauro por lesión).*

-Atlético Bembibre: *Folla; Prieto, Serafín, Santi (mn. 84, Oscar), Javier (mn. 76, Juan por lesión); Pedro, Eulate, Casimiro, Emilio; Manolo y Santalla.*

GOLES

0-1, mn. 14.- Manolo, en jugada personal, tras falta previa a Martín en la zona ancha; el nº 7 leonés se llevó el balón a trompicones y batió a Tapias en su salida.

1-1, mn. 23.- Penalty inexistente tras caída de Geli dentro del área que transforma Pedro-Alberto.

2-1, mn. 29.- Libre indirecto dentro del área berciana; Uco toca el balón y Pedro-Alberto, de magnífico disparo raso y cruzado, marca.

La agresión de Prieto a Geli, «perdonada» por el árbitro, animó a éste a las compensaciones posteriores FOTO LUIS

2-1 en La Balastera ante un convincente Bembibre

Aunque ganó, el C.F. Palencia sufrió de nuevo

Los tantos, regalos arbitrales, los marcaron Manolo (mn. 14) y Pedro-Alberto (mn. 23 de penalty y mn. 29 de falta)

Magnífica entrada, un millón de pesetas en taquilla... y muchos apuros para doblegar a un rival diezmado 60 minutos

Carlos M. SANTOYO

Menos mal que el campeonato liguero concluye la próxima jornada. De lo contrario, ese nerviosismo que atenaza a los jugadores morados en el terreno de juego se extendería más si cabe a los graderíos convirtiéndose cada partido en una desesperada lucha contra el infarto.

De nuevo se repitió la historia de las dos semanas anteriores. Los aficionados volvieron a volcarse con el equipo morado registrando La Balastera la mejor entrada de las últimas campañas...pero costó otra vez Dios y ayuda amarrar el preciado resultado. En esta ocasión en 90 minutos presididos por la emoción, que hizo olvidar la falta de juego vistoso. 90 minutos reglamentarios disputados con más corazón que cabeza por los pupilos de Mariano García, aunque en tan solo 15 se sentenciara la contienda influyendo en el marcador final la actuación desafortunadísima del temido colegiado zamorano Cuesta Girón. En esta oportunidad, como mal menor, beneficiando un poquito más a los de casa. Que falta les hacía.

GOLES TEMPRANOS

Ambos conjuntos plantearon la contienda de forma similar. En el Palencia, los laterales Fran y Fernando se emparejaban con Manolo y Santalla mientras Pedro-Alberto vigilaba de cerca al otrora ariete nato Casimiro permaneciendo el pundonoroso Cano de cierre. En la medular cuatro hombres, Valentín, Lolo, Martín y el media-punta Uco, batallando con ese técnico cuarteto berciano integrado por Emilio, Eulate, Pedro y el pegajoso Santi. En punta Paco y Geli, marcados por Javier y Prieto, figurando otro ilustre veterano como líbero: Serafín.

El conjunto local salió desmelenado en busca del tanto de la tranquilidad, pero el visitante sabía perfectamente que la clave podía estar en aguantar esa presión inicial conteniendo perfectamente las acometidas de los pupilos de Mariano García. Los minutos pasaban y el Palencia, en efecto, dominaba por completo la situación repitiéndose los ataques llevados casi siempre por la banda derecha ocupada por el juvenil centrocampista Valentín. Sin embargo, el trabajo para Folla brillaba por su ausencia y solamente tuvo que intervenir con apuros en el mn. 11 en una falta directa botada por Pedro-Alberto.

Curiosamente, cuando el mando y la presión morada comenzaba a convertirse en agobiante Manolo batía a Tapias en jugada personal precedida de una clara falta del autor del tanto a Martín prácticamente en la línea divisoria de ambos campos poco antes de iniciar la galopada. Si el Palencia se había mostrado incapaz cara al marco contrario, el 0-1 sonaba a "puntilla" entre los pesimistas a pesar de la fenomenal reacción del público animando como nunca a sus jugadores.

Sin embargo, en el mn. 21 se iniciarían las acciones decisivas del encuentro. Geli, como pudimos comprobar en la grabación de Vídeo Plus, era agredido por el nº 2 Prieto que "remataba" al nº 11 morado con una patada cuando ya se encontraba caído en el suelo. El colegiado no quiso saber nada y los graderíos se convirtieron en una olla a presión que seguramente acongojara al Sr. Cuesta Girón. De lo contrario no se entiende el penalty con que sancionaría una caída de Geli dentro del área que Pedro Alberto convertía en la igualada cuando se llevaban jugados 23 minutos. Un gol que espoleaba a los de casa que volvían a contar con la colaboración del colegiado en el mn. 29 al señalar un extraño libre indirecto dentro del área que el propio Pedro-Alberto transformaba en el 2-1. Una jugada, además, que propició las protestas airadas de Manolo ganándose con todo merecimiento la segunda cartulina amarilla que suponía su justa expulsión.

El partido, en 15 minutos, había "vivido" de todo. Con la in-

(Continúa en la página siguiente)

Tangana y ocasión de Paco

(Fotos LUIS)

M.C.D.2022

2-1 en La Balastera

(Viene de la anterior)

tervención directa del "trencilla" que como todos los malos de su colectivo utilizó la manida ley de la compensación. El ilegal tanto de Manolo y la roja directa perdonada a Prieto se habían nivelado con un penalty y esa rara falta que daba la vuelta al marcador cuando el fantasma del adiós al ascenso planeaba por La Balastera.

El Palencia, obviamente, se crecería con ese resultado favorable y acorralaría hasta el descanso a su descentrado oponente pudiendo marcar el tercer tanto, que hubiese sido la sentencia al choque, en el mn. 42 en nueva falta indirecta rematada finalmente por Martín, pero Folla volvería a ratificar su categoría.

NERVIOS Y DOMINIO LEONES

Los más optimistas soñaban con la goleada en el segundo periódo. Los realistas recordaban que lo único que servía era la victoria y que esta debía amarrarse como fuera. Sobre todo al venir a la memoria que este mismo rival se cargaba las ilusiones del Palencia hace dos temporadas remontando en La Balastera un 2-0 adverso después de desperdiciar Cano un máximo castigo.

Esto último también debieron recordarlo los pupilos de Enrique, demasiado motivados y duros en una jornada para ellos intrascendente. Y aunque Valentín estuvo a punto de marcar en el mn. 3 con un centro desde la línea de fondo que tocó el travesaño, Emilio daba el primer aviso en el 6 chutando mal en buena posición ante el fallo en el despeje de Fernando.

El Bembibre, diezmado, sacaba fuerzas de flaqueza y sus veteranos Serafín y Eulate el "libro" del fútbol de calidad haciendo desaparecer a la poblada media anfitriona. Una media que no funcionaba, si exceptuamos las incursiones de Valentín por la derecha, debido al temor de Martín, al cansancio de Uco y a que Lolo no podía multiplicarse al carecer de apoyo pese a sus desesperados intentos por combatir en solitario.

Los bercianos abrían líneas perfectamente dirigidos por la batuta de sus hombres de siempre y el Palencia, sin pretenderlo seguramente, se iba encerrando en su parcela. Menos mal que los leoneses, que movían bien la bola desde atrás, carecían de remate...aunque en el mn. 15 una preciosa vaselina de Casimiro a pase de Santalla la atajaba con apuros Tapias.

Que Mariano García no había ordenado el cerrojazo parecía evidente al suplir de inmediato a Uco y al renqueante Geli entrando dos jugadores de ataque como Molinero y Mauro. Dos hombres de refresco que trabajarían muchísimo presionando a los contrarios y tratando de llevar mayor peligrosidad a las acciones del equipo, pero sus compañeros continuaban descentrados por completo.

Así y todo, una jugada de Paco por la derecha en el mn. 28 la remataba espectacularmente de volea Molinero estrellándose en el travesaño. Y en el 30 el propio Paco, viendo adelantado al meta, disparaba desde lejos faltando muy poco para batir a Folla. Sin jugar bien, las ocasiones eran palentinas...pero estas no se reflejaban en el marcador y el temor al empate seguía presidiendo las tertulias de los graderíos. Máxime en el mn. 33 cuando una falta lanzada por Santalla la cabeceaba totalmente libre de marcaje Eulate luciéndose Tapias en primera instancia y a renglón seguido Fran debajo de los palos.

Los últimos minutos serían de un toma y dacá constante. El Bembibre no arrojaba la toalla, pero carecía de mordiente adelante. Y el Palencia, un poco más entonado, desperdiciaba las suyas. Como la de Paco en el mn. 34 a centro de Martín cabeceado por Valentín sobre la posición del pichichi local que no supo remachar. O en el 47 en un precioso pase en profundidad de Pedro a Molinero cuyo remate detuvo Folla.

Al final, 2-1. Que era de lo que se trataba, por supuesto...aunque el corazón de los aficionados también merezca de vez en cuando un respiro. Y llevan unas jornadas de infarto capaces de acabar con la salud de cualquiera. Menos mal que resta solamente una jornada. Una jornada en la que, ojalá, podamos celebrar el ascenso. Entonces el sufrimiento anterior pasará a la historia y se recordará, con cariño, como una mera anécdota. Porque el domingo, en Ponferrada, los palentinos tienen una nueva y definitiva cita. Que la distancia no sea impedimento para desplazarse masivamente haciendo el último esfuerzo por conseguir una 2ª B que este año, como nunca, está siendo obra de todos. !Que no decaiga!

Remate de Molinero al larguero FOTO LUIS

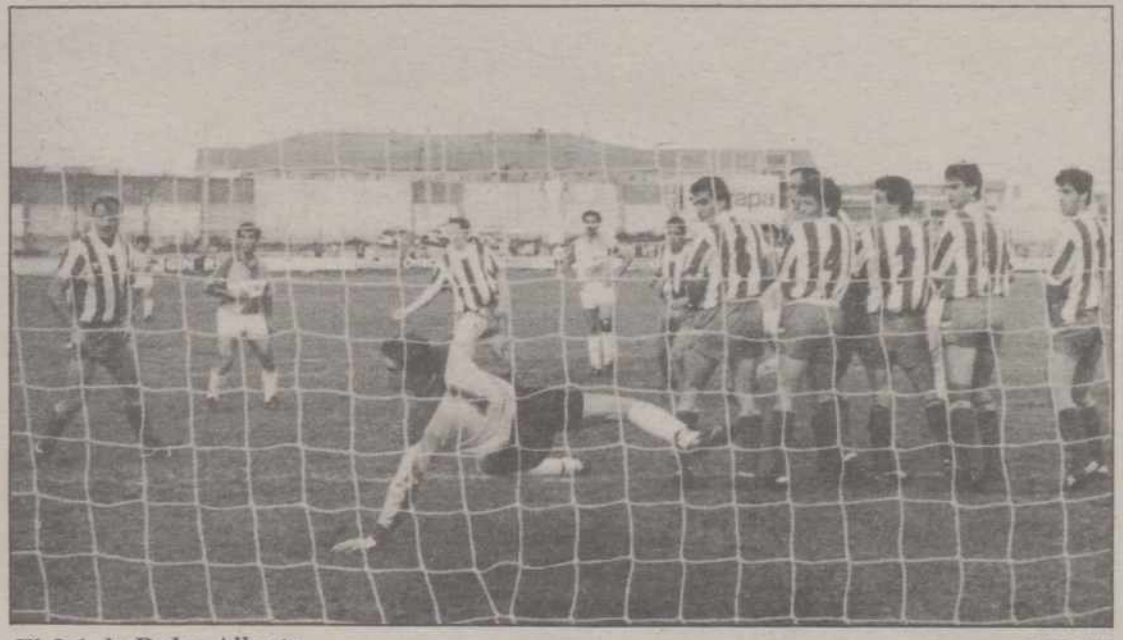

El 2-1 de Pedro-Alberto FOTO LUIS

Homenaje a tres cadetes morados FOTO LUIS

(Fotos LUIS)

El gol de penalty; a la derecha, la jugada que propició que el colegiado señalara la pena máxima (Geli aparece en el suelo trabando la pierna de Serafín)

M.C.D.2022

(Fotos LUIS)

Nervios en el banquillo... y en las gradas

Pasillos y vestuarios de La Balastera

Las opiniones de Mariano García, Enrique, Pedro-Alberto y el presidente Donato Fernández

Carlos M. SANTOYO

MARIANO GARCIA: "El Bembibre ha demostrado su categoría"

El entrenador palentino era nuestro primer protagonista.

-Míster, condenados a sufrir hasta el final...

-Eso parece. Ya comenté a lo largo de la semana que costaría muchísimo trabajo ganar. No digamos nada cuando se adelantó en el marcador. Ha demostrado en líneas generales su categoría y las razones por las cuales solamente ha caido derrotado en cuatro desplazamientos.

-Los aficionados confiaban en que el Palencia "rematara" la faena a raiz de la temprana expulsión de Manolo

-Es lógico. Sin embargo controlamos peor la situación con superioridad numérica al ponernos muy nerviosos. La falta de marcaje en la media al quedar libre el cuarto centrocampista descompuso la zona descentrando a su vez a unos jugadores que perdieron la posición. Ello conllevó que los veteranos leoneses nos complicaran las cosas aunque, por fortuna, carecieron de profundidad.

-El Palencia terminó replegado

-En ningún momento quisimos cerrarnos, pero Serafín, Casimiro y Eulate, con el balón controlado, se iban de dos contrarios descomponiéndonos las líneas y obligándonos a echarnos atras. De lo que se trataba además era de amarrar la victoria.

-En 15 minutos se marcaron tres goles desde nuestro punto de vista ilegales

-El de ellos desde luego pues hubo falta previa a Martín. El penalty, según Geli, fue clarísimo al recibir un codazo en la cara idéntico al que debió suponer con anterioridad la expulsión de Prieto. El libre indirecto del 2-1 creo que se señaló como falta técnica por insultos u observaciones al árbitro. Lo importante fue que supimos aprovechar la jugada.

-La presión del público en esos minutos un tanto extraños, determinante

-Ya dije en estas mismas páginas que su apoyo sería decisivo. Y tanto en esos momentos, como después mostrándose paciente y comprensivo con el equipo a pesar de no jugar muy bien que digamos, lo hizo. Desde aquí mi agradecimiento más sincero.

-Si el Bembibre jugara así en Los Juncos con el Valladolid Promesas....

-No quiero pensar mal, pero se empleó a tope en La Balastera. Como dos semanas antes el Zamora. Aquella vez hicimos un comentario similar...y el conjunto blanquivioleta se impuso 1-3 en Zamora. Nuestra obligación se centra en ganar en Ponferrada al Endesa para evitar sorpresas. Y no será fácil pues también está en juego la permanencia del rival.

ENRIQUE: "El Palencia me gustó más en Bembibre"

El entrenador leonés se quejaba de la actuación arbitral.

-El Bembibre plantó cara con 10 hombres

-La segunda parte, si exceptuamos el remate de Molinero al larguero, fue nuestra. Gozando de ocasiones muy claras en dos o tres contraataques.

-No se esperaba a un equipo tan peleón cuando el resultado poco representaba para sus intereses

-Nuestra obligación es emplearnos al límite hasta la última jornada. El Palencia se jugaba todo, pero no por ello íbamos a regalarle el triunfo.

-Dicen los jugadores morados que si el Bembibre juega así con el Valladolid Promesas ganará

-En casa es otra historia. Hemos logrado 24 positivos esta temporada, pero en Los Juncos los perdimos casi todos. Confío no obstante en cerrar la campaña con victoria aprovechando que el rival deja jugar.

-¿Los tres goles del encuentro?

-El nuestro vino precedido de una carga legal. El penalty no ha existido y el libre indirecto nació de una falta técnica señalada en el centro del campo que el colegiado llevó al área.

-¿El Palencia?

-Me gustó más en Los Juncos. En La Balastera no se ha mostrado superior. Con otro árbitro hubiéramos ganado.

-Enrique, un hombre habitualmente tranquilo, se enfrentó a un sector del público

-Estaban pasándose con insultos constantes a mis jugadores. Aunque no es mi costumbre esta vez respondí surgiendo ese lío posterior.

PEDRO-ALBERTO: "Eran 10...pero lucharon a muerte"

El goleador Pedro-Alberto fue, al menos para nosotros, el mejor de los morados.

-Demasiados apuros, ¿no?

-Bueno, ellos fueron 10 desde el mn. 29...pero lucharon a muerte creándonos muchos problemas. Espero que luchen así frente al Valladolid Promesas el próximo domingo.

-Esta vez no se desperdició el penalty. ¿Pesaba la responsabilidad?

-Cuando fui a por el balón estaba nervioso ya que era vital marcar para igualar ese 0-1 adverso. Una vez coloqué en su sitio la pelota confié plenamente en que marcaría.

-Más bonito fue el 2-1

-Por lo menos más importante pues llegó casi a continuación constituyendo un tanto trascendental en el aspecto psicológico al remontarse el encuentro. Uco tocó el balón y disparé raso y cruzado batiendo a Folla. Un gol que a la postre supondría dos puntos.

-Vamos, que no pudiste pedir más en esta jornada

-Desde luego. Lo primero era ganar, algo que conseguimos; si además lo hicimos con dos goles míos...imagínate.

-¿Ese miedo final?

-Lógico. El rival achuchaba y el resultado era decisivo para nuestras aspiraciones. Pienso que defendimos con orden esa ventaja.

-Todavía resta una jornada para el sufrimiento

-Será un partido similar al de hoy. Si salimos con esta mentalidad nos proclamaremos campeones.

DONATO FERNANDEZ: "Pondremos autocares gratis para los aficionados"

Donato Fernández, presidente morado, se encontraba feliz y contento.

-A lo mejor hubieras cambiado ese millón de pesetas de recaudación por evitar el sufrimiento final...

-Confiaba en la respuesta masiva de los aficionados, pero eso se me olvidó a medida avanzaban los minutos. He estado más nervioso que nunca, pero al final se consiguió lo que verdaderamente importa a estas alturas: amarrar los puntos. Y como a ello se sumó esa taquilla antes citada, miel sobre hojuelas.

-A falta de calidad, altas dosis de emoción

-Desde luego. El primer tiempo lo jugamos bien, pero luego acusamos los nervios y la responsabilidad. Así y todo dispusimos de ocasiones para haber redondeado la cuenta, aunque al final el fantasma del empate diera una emoción increible al partido.

-Y el domingo, a Ponferrada

-Un partido sin duda difícil por las aspiraciones de permanencia del Endesa y las reducidísimas dimensiones de su campo. Vamos a tratar por todos los medios de llevar aficionados a la localidad leonesa aprobando en la próxima reunión fletar gratuitamente autocares para cuantos palentinos quieran acudir. Ponferrada debe ser una fiesta palentina que, ojalá, cuente con la guinda de ese ansiado ascenso.

-¿El Bembibre-Valladolid Promesas?

-Parece que todos los últimos rivales están empeñados en apearnos del tren del ascenso esforzándose al límite de sus posibilidades. No obstante dicen los directivos del Bembibre que el domingo se lo pondrán muy difícil a nuestro directo adversario...

-Eso habrá que verlo. Por cierto, algunas empresas también piensan colaborar con el Palencia fletando autocares gratis. Discoteca Cárabel es una de ellas.

Así jugaron...

TAPIAS.- Si exceptuamos un remate flojo que se le escapó de las manos, se mostró seguro realizando dos magníficas intervenciones a cabezazo de Eulate y vaselina de Casimiro. Bien.

FERNANDO.- Se pegó como una lapa a su par, en principio Santalla, ganándole la partida, pero esta vez no anduvo muy fino que digamos en las entregas. Cumplió.

CANO.- Meritoria actuación del capitán a pesar de estar "tocado". Ello le impidió incorporarse alegremente al ataque, pero se mostró sobrio en el corte dando su sola presencia seguridad y confianza a la línea defensiva. Bien.

FRAN.- Una vez expulsado Manolo se repartió con Fernando la vigilancia al nº 11. Cumplió en labores de contención no subiendo la banda como otras veces debido a la trascendencia que tenía amarrar el resultado. Cumplió.

VALENTIN.- Fue el centrocampista más incisivo. Superando siempre a Emilio y aprovechando la banda derecha con fuerza y velocidad protagonizando centros envenenados. Todo ello en un partido vital...y con 17 años. Muy bien.

LOLO.- Trabajó muchísimo en su parcela, pero no dirigió como otras veces al equipo a pesar de la bicoca que en el aspecto físico representaba Eulate. Regular.

UCO.- Santi le sometió a una férrea vigilancia. Cuando se libró de ella gracias a su habilidad en el regate no anduvo muy acertado en los pases acusando cansancio en los últimos minutos. Regular.

MARTIN.- No acaba de encontrarse a sí mismo. Sus entradas por la banda son escasas faltándole confianza a la hora de pelear por los balones con los contrarios. Discreto.

GELI.- Realizó, como siempre, una labor sorda. Partiéndose la cara con la zaga rival, especialmente con el violento Prieto, y provocando continuamente faltas...pero no pisó área. Regular.

PACO.- Mejoró sensiblemente actuaciones anteriores. Ganando la partida a Javier y protagonizando acciones de peligro por velocidad. Le faltó la guinda del gol aunque, como siempre, dispuso de ocasiones bastante claras. Bien.

MOLINERO.- En un espectacular remate al travesaño ratificó su indudable categoría, pero estuvo muy marcado coincidiendo su alineación con el repliegue del equipo y la "desaparición" de la medular. Cumplió.

MAURO.- El banquillo le vino bien. Salió con muchísimas ganas, se empleó a fondo y colaboró en algunas jugadas de bella factura. Bien.

EL MEJOR

PEDRO-ALBERTO.- Y no sólo por marcar los dos goles. Su clase es extraordinaria y es de los pocos jugadores que sabe lo que se hace con el balón controlado. Sin duda un futbolista con una extraordinaria proyección.

M.C.D.2022

El Suheca defendió bien

FOTO LUIS

2.ª División Nacional de Baloncesto

82-74 en el Pabellón Municipal, ante el Juventud de Torrelavega

Triunfal despedida liguera del Suheca Cedesa Maristas

Los palentinos dominaron todo el partido y merecieron la victoria, aunque los colegiados también les ayudaron

Emoción, a falta de calidad, y buen ambiente en los graderíos

Carlos M. SANTOYO

El Suheca Cedesa Maristas se impuso al Juventud Torreconfort de Torrelavega por 82-74 (41-39 al descanso) en partido correspondiente a la última jornada liguera de 2ª División Nacional Masculina de Baloncesto.

INCIDENCIAS

Buena entrada en el Pabellón Municipal. Y es que a la jornada de puertas abiertas declarada por el club colegial, con acceso gratuito a los graderíos, se sumó la asistencia de las secciones inferiores de la entidad que homenajearon en los prolegómenos a sus mayores entregando una gigantesca foto-recuerdo a los "veteranos" De la Calle y Tasio Lucas.

En el descanso jugaron un partidillo dos equipos de minibasket del C.D. Maristas y al final hubo champán para despedir la temporada y celebrar el tercer triunfo de la misma.

ARBITROS, ANOTADORES Y ALINEACIONES

Dirigieron la contienda los palentinos Martínez y Dueñas. Aunque en ocasiones pecaron de caseros -sobre todo el segundo– no influyeron decisivamente en el resultado. Eso sí, son malos de solemnidad. Señalaron dos técnicas a los cántabros: al nº 6 Antón y al banquillo, en los mn. 36 y 38. También una intencionada al local Emperador con 37-34 en el marcador.

A sus órdenes, los equipos formaron así:

-Suheca Cedesa Maristas (41 + 41): Tasio Lucas (2), Jaime (6), Galindo (11), Mota (7), De la Calle (24) -cinco inicial– Tito, Emperador (5, un triple), Infante (8, un triple), Paty LLamas (19) y Catalina. No se alineó Calleja. Eliminados por cinco personales: Paty (mn. 39), Galindo (mn. 40) y Mota (mn. 40).

Otros datos del cuadro colegial: rebotes ofensivos, 17 (Paty, 5); rebotes defensivos, 22 (Mota, 8); balones perdidos, 21 (Jaime, 9); balones recuperados, 12 (Paty, 3); asistencias, 9 (Paty, 2); tiros de dos, 26/53; tiros triples, 2/7; tiros libres, 24/36.

-Juventud Torreconfort (39 + 35): Antón (8), Vidal, Cruz (33, dos triples), Sans (7), Goñi (16, un triple) -cinco inicial– San Miguel (1), Goitia (2), Poceta, Alonso (2) y Gil (5). Eliminados por cinco personales: Vidal (mn. 27), Antón (mn. 36), Goñi (mn. 39), San Miguel (mn. 39) y Sans (mn. 40).

El marcador, cada cinco minutos, registraba los siguientes parciales: mn. 5.– 11-9; mn. 10.– 23-16; mn. 15.– 31-29; mn. 20.– 41-39; mn. 25.– 50-50; mn. 30.– 59-57; mn. 35.– 70-62; mn. 40.– 82-74.

TERCER TRIUNFO

El Suheca Cedesa Maristas consiguió en la despedida liguera su tercer triunfo de la temporada con todo merecimiento. Quizás porque se mentalizó para ello a lo largo de la semana saltando sus jugadores a la cancha con una motivación extraordinaria.

Las quejas de los cántabros, culpando del resultado a los árbitros, fueron exageradas. Hombre, en determinadas acciones barrieron para casa...pero un equipo que prácticamente mandó en el marcador los 40 minutos es obvio que lo hizo porque fue superior. O menos malo que su rival. Un rival, el Juventud Torreconfort, que saltó a la pista excesivamente confiado de sus posibilidades y cuando quiso reaccionar se encontró con un adversario "hueso" no sabiendo asimilar el revés del marcador. Su comportamiento fue vergonzoso en los lances finales, con mención especial al ex-jugador del Grómber Antón, ratificando que las múltiples sanciones que han acompañado al equipo a lo largo del campeonato no fueron fruto de la casualidad.

Enhorabuena pues al cuadro que dirige Gonzalo Ibáñez. Colista del grupo, en efecto, pero ofreciendo semana tras semana altas dosis de ilusión. Una esperanzadora ilusión de la que debe aprender el baloncesto provincial si de verdad quiere salir de ese pozo en el que se encuentra inmerso. El Suheca, modesto a más no poder, ha sabido granjearse el cariño de los aficionados con esas armas tan sencillas congregando mayor número de espectadores en el Pabellón que el millonario Cajapalencia, éste gallito y aspirante al ascenso. Porque dicen que las comparaciones son odiosas, pero en este caso significativas a más no poder.

DOMINIO

Del partido en sí, poco que decir. A falta de calidad hubo emoción a raudales y eso fue suficiente para que el público vibrara y se divirtiera.

El Juventud, como la mayoría de los rivales del Suheca, planteó de salida una defensa zonal que prácticamente no abandonaría a lo largo de los 40 minutos sabedor de los alarmantes porcentajes de los jugadores locales. Sin embargo, la veteranía de Javier de la Calle y algunas buenas entradas de Paty o Galindo, junto a un firme sistema de contención, asimismo zonal, significó que los locales mandaran casi de continuo en el marcador. Remontando con un parcial de 12-2 el 11-14 favorable al Juventud pasando a un 23-16 esperanzador. Posteriormente algunas pérdidas de balones encendieron de nuevo la luz roja, pero dos certeros lanzamientos triples de Infante y Emperador llevaron a la victoria parcial del descanso.

(Continúa en la página siguiente)

Mota y Paty Llamas en acción

FOTO LUIS

M.C.D.2022

FOTO LUIS

Tasio ante el «violento» Antón; a su derecha, Cruz y De la Calle peleando bajo los tableros

82-74 en el Pabellón Municipal

(Viene de la anterior)

En la reanudación, el prepotente equipo de Torrelavega dejó en el vestuario su condición de favorito al objeto de buscar la remontada con menos "humos", pero a pesar de situarse por delante en la canasta 56-57 no lo conseguiría. Porque además de ser sus jugadores flojísimos, a pesar de sus jugosas nóminas, habían propiciado con su comportamiento anterior que el Suheca, todo ilusión y ganas esta jornada, se convenciera de sus posibilidades. Aunque Paty, que fue de los más destacados, se empeñara en desperdiciar claras entradas a canastas y sus compañeros en perder balones una y otra vez. La buena defensa, algunas recuperaciones vitales, una rápida transición y las constantes personales de los visitantes fueron abriendo el hueco definitivo como indicaba el 71-60 del mn. 35. Un resultado que puso nerviosos a los norteños y que no supieron rematar los palentinos a pesar de las técnicas a Antón y al banquillo y los ataques claros de Emperador. Pero el último minuto, interminable por los nervios y la presión desesperada de los pupilos de Jordan y la muñeca de Cruz, así como los desaciertos palentinos, sería insuficiente para que el Juventud remontase conllevando a su vez algunas acciones mortales de los locales que propiciaron ese definitivo y merecido 82-74. Un justo premio al trabajo y a la ilusión que ponía broche de oro a una dignísima temporada en la que Suheca Maristas conocía por vez primera la 2ª División. Aunque el juego desarrollado por ambos contendientes dejase mucho que desear.

Destacaron en el Suheca De la Calle y Paty LLamas seguidos de los cumplidores Mota e Infante. En el Juventud los mejores fueron Cruz, Goñi y el "perdonavidas" Antón.

OPINIONES DE LOS ENTRENADORES

El "moreno" técnico del Juventud, **Charles Jordan**, se refería tan solo al arbitraje: *"No hay resumen al partido. El resumen se llama árbitros, árbitros, árbitros ya que fue un atraco. A ello se unió, en efecto, que el Suheca se creció en el primer tiempo al comprobar que podía ganarnos y gracias a los detalles posteriores de su nº 11 (Paty). Pero la clave ha estado en los colegiados que nos persiguieron con las personales permitiendo el triunfo local al perder en los últimos minutos a nuestros titulares".*

Gonzalo Ibáñez por su parte, míster palentino, nos diría: *"Teníamos muchísimos deseos de vencer. Y lo hemos conseguido porque pusimos más ganas e ilusión que ellos en un partido en el que nadie se jugaba nada. Tuvimos defectos, los de siempre, pero mantuvimos en todo momento el ritmo y el dominio en la cancha y en el marcador siempre fue nuestro. Hemos despedido así una temporada que considero muy positiva, aunque nos faltó la cuarta victoria que hubiese significado la permanencia. Esperamos no obstante poder seguir en 2ª División. Y también que los chavales de la cantera de Maristas, que esta vez se han volcado con el equipo mayor, se hayan visto reflejados en sus compañeros más veteranos ya que son nuestro futuro".*

75-72 en El Plantío de Burgos

Termoclima ganó al Cajapalencia

M. B.

Discreto arbitraje de los madrileños Barriga y Caballero, colegiados no locales solicitados por el Cajapalencia.

-Termoclima: González (5), Gómez (6), Alonso (19, un triple), López (17), Ausín (5) -cinco inicial– San Martín, San Francisco (13, un triple), Gil (6), Rodríguez y Martínez (4). 33 faltas personales y una técnica al banquillo (mn. 31). Eliminados: González (mn. 25), San Francisco (mn. 32), Alonso (mn. 36), Gil (mn. 37) y López (mn. 37).

-Cajapalencia: Carlos Mendiguchía (6), Angel Gómez (7), David (4), Ignacio Mendiguchía (31, un triple), Velicia (8) -cinco inicial– Víctor (4), Juanra (5), Teja (5), Agustín (2) y Porfi. 30 faltas personales. Eliminado: David (mn. 23).

Otros datos técnicos del conjunto morado: rebotes defensivos, 24; rebotes ofensivos, 9; balones recuperados, 8; balones perdidos, 15; violaciones, 5; asistencias, 6; tapones, 3; tiros de dentro, 18/33; tiros de fuera, 6/9; tiros triples, 1/10; tiros libres, 21/35.

El marcador, cada cinco minutos, registraba los siguientes parciales: mn. 5.– Termoclima 6, Cajapalencia 4; mn. 10.– 20-14; mn. 15.– 38-26; mn. 20.– 48-31; mn. 25.– 56-43; mn. 30.– 63-52; mn. 35.– 72-66; mn. 40.– 75-72.

COMENTARIO

No pudo ser. A pesar de los deseos de técnico y jugadores de terminar la temporada con una victoria, al final se decantó del lado del Termoclima. Este salió deseoso de vencer a los morados y lo consiguió con fortuna.

El Cajapalencia tuvo que luchar el primer periodo contra el cuadro burgalés...y contra la suerte. Esta le volvió la espalda, principalmente en el tiro, ya que se salían balones que prácticamente estaban dentro de la cesta; todo lo contrario que a los locales cuyos balones entraban "llorando" en el aro palentino.

Ignacio Mendiguchía

La diferencia en el marcador se ampliaba hasta esos 17 puntos del descanso (48-31) sin que el Cajapalencia pudiera impedirlo.

La segunda mitad comenzó con una salida en tromba del Cajapalencia que quería ganar a toda costa el partido. Defendiendo en toda la cancha y derrochando fuerzas para acortar diferencias. A cada canasta burgalesa se respondía con dos palentinas...pero faltó tiempo para remontar definitivamente. Un minuto hubiese bastado.

El mejor del partido fue sin duda Ignacio Mendiguchía.

Al final, jugadores y técnico del Termoclima desearon suerte al Cajapalencia en la fase de ascenso. En lo negativo, la lesión del junior Chema Gutiérrez la víspera del encuentro aunque se confía en que pueda viajar a Cartagena.

Fase de ascenso a 2.ª División de Baloncesto

Novo Colchón 100, Castilla 58

En partido correspondiente a la penúltima jornada liguera de la fase de ascenso a 2ª División Nacional de Baloncesto el Novo Colchón se impuso al C.D. Castilla 100-58. Un encuentro del que no podemos ofrecer más detalles al no facilitarnos información la entidad carmesí a raíz de no "asimilar" una crítica que se hiciera en estas páginas.

Otros resultados:

Ferroli 92, Ferroplás 94
Cajasegovia 86, La Salle 111

Resultados y clasificación

Los resultados completos de la pasada jornada:

SUHECA CEDESA MARISTAS-Juventud 82-74
Cajazamora-Trébol Grupo 112-91
Vetusta-Lostal 116-94
Avilesina-Tetramín La Bañeza 67-92
Caja de Avila-Helmántico 91-77
Termoclima-CAJAPALENCIA 75-72
Descansó: ..... Adus

CLASIFICACION

	J.	G.	P.	PF.	PC.	Ptos.
1.—Cajazamora	24	20	4	2515	2037	44
2.—CAJAPALENCIA	24	18	6	2072	1780	42
3.—Termoclima	24	18	6	2073	1776	42
4.—Adus	24	18	6	2098	1868	42
5.—Vetusta	24	16	8	2021	2001	40
6.—Lostal	24	14	10	1995	1980	38
7.—La Bañeza	24	13	11	2022	1861	37
8.—Trébol Grupo	24	11	13	1989	1871	35
9.—Onda Helmántico	24	10	14	1866	1936	34
10.—Juventud	24	6	18	1811	1982	30
11.—Caja de Avila	24	5	19	1813	2026	29
12.—Avilesina	24	4	20	1794	2441	28
13.—SUHECA CEDESA .	24	3	21	1586	2124	27

SEXTO TROFEO MAQUINAS RECREATIVAS Y CON PREMIO

PISCIS–28

Teléfono 72 29 58 – Ruiz de Alda, 10

MAXIMO ENCESTADOR DEL **CAJAPALENCIA**

Ultima jornada

	Ptos.
Ignacio Mendiguchía	31
Velicia	8
Angel Gómez	7
Carlos Mendiguchía	6
Juanra	5
Teja	5
Víctor	4
David	4
Agustín	2

Clasificación general

	Ptos.
Ignacio Mendiguchía	422
Velicia	336
Teja	245
Agustín	222
David	197
Porfi Fisac	179
Angel Gómez	177
Carlos Mendiguchía	115
Juanra	79
Iñaki	45
Víctor	36
Chema	10
Cali	6

M.C.D.2022

MOTOCICLISMO

Victorias de Rainey y Kocinski, USA, en el Gran Premio de Italia

Carlos Cardús, tercero en el Mundial de 250 C.C.

Misano (Italia). (Efe).

El estadounidense Wayne Rainey (Yamaha) se adjudicó el triunfo en la prueba de 500 cc. de Gran Premio de Italia, disputada ayer en Santa Mónica, a pesar de la lluvia, que obligó al director de carrera a detener la prueba cuando se había completado la vigesimocuarta vuelta.

Rainey fue, durante prácticamente todo ese tiempo, en cabeza de carrera, pero cuando estaba a punto de completar ese giro, después de doblar al español Juan Garriga (Yamaha), que en ese momento iba séptimo, comenzó a llover y el director de carrera decidió parar la misma.

Después de un intervalo de aproximadamente treinta minutos, en el que los pilotos ponen en sus motos los neumáticos rayados –"slicks" con dibujo– o totalmente de lluvia, se procede a dar una segunda y última salida, según establece el reglamento, pero teniendo en cuenta los tiempos y diferencias de la primera parte de la carrera.

En esa segunda salida el más rápido es Doohan, pero tras él se sitúan, antes de que concluya el primer giro, Schwantz, Rainey y Gardner. Entre ellos está la emoción de la carrera y el vencedor de la misma.

Pons, que era quinto al término de la primera parte de la carrera, no puede mantener esa posición y la pierde en beneficio del escocés Nial Mackenzie (Suzuki), mucho más efectivo que el catalán sobre el suelo mojado.

Algo similar le ocurre a Juan Garriga, quien recibe unos neumáticos de mojado de Dunlop, con los cuales le aseguran que rodará bien, pero éstos se degradan demasiado deprisa y, con la rueda de atrás en muy mal estado, Garriga tiene que ceder su séptima plaza al estadounidense Randy Mamola (Cagiva).

Clasificación

1 Wayne Rainey (USA-Yamaha).
2 Kevin Schwantz (USA-Suzuki).
3 Michael Doohan (Aus.-Honda).
4 Wayne Gardner (Aus.-Honda).
5 Niall Mackenzie (GBR-Suzuki).
6 Alfonso Pons (Esp.-Honda).
7 Randy Mamola (USA-Cagiva).
8 Juan Garriga (Esp.-Yamaha).
9 Marco Papa (Ita.).
10 Rómulo Balbi (Ita.-Honda).

Clasificación

1 Wayne Rainey (USA), 77 puntos.
2 Wayne Gardner (Aus.), 50.
3 Kevin Schwantz (USA), 47.
4 Michael Doohan (Aus.), 45.
5 Pierfrancesco Chili (Ita.), 35.
6 Alfonso Pons (Esp.), 31.
7 Juan Garriga (Esp.), 31.

Carlos Cardús mantiene una gran regularidad y es tercero en la clasificación del Campeonato del Mundo de 250 c.c.

VICTORIA Y LIDERATO PARA KOCINSKI EN 250 CC.

Misano (Italia). (Efe).

El estadounidense John Kocinski (Yamaha) se adjudicó el triunfo en el Gran Premio de Italia de 250 cc., que se disputó en el circuito de Santa Mónica, en Misano Adriático, y pasa a encabezar la clasificación de la cilindrada.

Kocinski, que tenía como principal rival al italiano Luca Caladora (Yamaha), no tuvo demasiados problemas para imponerse en la prueba italiana, pues el transalpino tuvo que abandonar la carrera tras completar la cuarta vuelta, de las treinta a que estaba prevista la carrera, con problemas en el motor de su Yamaha.

A partir del abandono de Caladora, la prueba fue un auténtico paseo para el estadounidense, que logró un registro de 39-33,533, a una media de 158,710 kms.-h., con más de 14 segundos de ventaja sobre el segundo clasificado, el alemán federal Helmut Bradl (Honda).

Clasificación

1 John Kocinski (USA-Yamaha).
2 Helmut Bradl (RFA-Honda).
3 Wilco Zeelemberg (Hol.-Honda).
4 Carlos Cardús (Esp.-Honda).
5 Jochen Schmid (RFA-Honda).
6 Martin Wimmer (RFA-Aprilia).
.....
12 Jorge Martínez (Esp.-JJ Cobas).

Clasificación del Mundial

1 John Kocinski (USA), 62 puntos.
2 Luca Caladora (Ita.), 54.
3 Carlos Cardús (Esp.), 53.
4 Wilco Zeelemberg (Hol.), 45.
5 Helmut Bradl (RFA), 41.
.....
16 Alex Crivillé (Esp.), 9.
23 Carlos Lavado (Ven.), 6.
27 Jorge Martínez (Esp.), 4.

BALONMANO: División de Honor

Apurado triunfo del Barcelona sobre Cacaolat

Resultados y clasificaciones de la 28 jornada de la Liga Nacional de Balonmano, División de Honor:

Resultados:

Ceset Naranco, 18; Puleva Málaga, 17.
Elgorriaga Bidasoa, 19; G.D. Teka, 22.
Teucro Cajapontevedra, 24; Michelín, 22.
Cajamadrid, 27; B.M. Cuenca, 26.
A. At. Madrid, 28; H. Palautordera, 16.
Helados Alacant, 25; Avidesa, 33.
F.C. Barcelona, 25; Cacaolat Granollers, 22.
San Antonio, 27; Xerox Arrate, 21.

Clasificación:

	J.	G.	E.	P.	Gf.	Gc.	Ptos.
1.-Barcelona	28	22	4	2	700	546	48
2.-Teka	28	22	3	3	715	593	47
3.-Cacaolat	28	18	6	4	749	606	42
4.-A. At. Madrid	28	20	2	6	616	536	42
5.-Cajamadrid	28	17	4	7	695	634	38
6.-Avidesa	28	17	3	8	717	638	37
7.-Elgorriaga	28	18	0	9	674	594	36
8.-Xerox Arrate	28	12	2	13	641	667	26
9.-M. San Antonio	28	12	1	16	661	704	25
10.-Michelín	28	9	2	17	583	638	20
11.-H. Alacant	28	8	2	18	631	709	18
12.-Ceset Naranco	28	7	2	19	567	682	16
13.-Teucro	28	7	2	19	625	699	16
14.-Puleva Málaga	28	7	1	20	606	660	15
15.-B.M. Cuenca	28	7	1	20	621	676	15
16.-Palautordera	28	2	1	25	546	752	5

OPEL KADETT

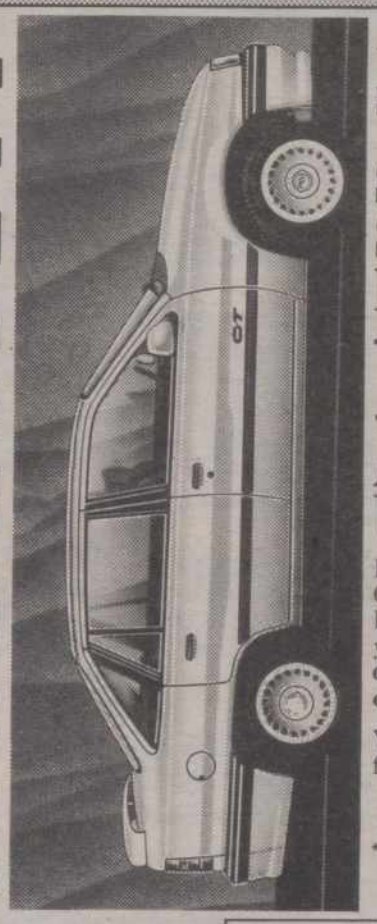

EN PALENCIA, TODAVIA MAS:
SOBRETASAMOS SU COCHE USADO HASTA
150.000 PTAS.*
AL COMPRAR UN OPEL KADETT.

Durante este mes, en los Concesionarios Oficiales Opel de Palencia y provincia, le valoramos su coche usado muy bien y le damos, además, hasta **150.000 ptas.* de sobretasación con un radio-cassette estéreo...¡Gratis!**

Y, por supuesto, cuente con una muy buena financiación.

*Promoción válida para todos los Kadett en stock comprados y matriculados DURANTE ESTE MES. Venta a flotas, consulte a su Concesionario Oficial Opel.

OPEL GM

CONSULTENOS

ANFUSA

Avda. Casado del Alisal, 13. Tel. 74 02 11. PALENCIA

Concesionarios Oficiales OPEL
Mejores por experiencia

M.C.D.2022

MUNDIAL DE FUTBOL

La selección española continúa con su preparación física

Los suplentes ganaron a los titulares, con Julio Salinas como figura

Por Javier Muñoz, enviado especial

Tarvisio (Italia), EFE.

El seleccionador español Luis Suárez, pese a que sólo quiere hablar de equipos azul y rojo, volvió a alinear ayer en el partido de entrenamiento en Tarvisio a los teóricos titulares en un bando y en el otro a los suplentes, que, por cierto, jugaron bastante mejor y ganaron por 2-1.

Julio Salinas, con dos goles y otra jugada clara que acabó con falta de Zubizarreta al borde del área, fue el hombre más destacado de este partidillo, que duró unos 50 minutos, y en el que los "suplentes" demostraron que no están dispuestos a "calentar banquillo" sin luchar antes por un puesto en el once inicial.

Suárez dijo que sería erróneo "sacar demasiadas conclusiones de un entrenamiento" y evitó hacer comentarios sobre si en el primer partido del Mundial frente a Uruguay reforzará la defensa con dos centrales marcadores (Sanchís y Górriz) en detrimento de un centrocampista (Villarroya).

El técnico gallego indicó que "estos ensayos se hacen pensando en el día 13, y no en hoy o mañana", ya que, como él mismo ha reconocido, Uruguay es el rival más fuerte de España en el grupo de clasificación, e incluso

Julio Salinas se destacó en el partidillo de entrenamiento

Suárez lo mencionó como favorito para el triunfo final. De esta forma, no parece infundado que la selección española refuerce ante los pupilos de Tabárez sus precauciones defensivas.

En la conferencia de prensa posterior al entrenamiento se le preguntó a Suárez si estaba de acuerdo con los comentarios de algún jugador (Michel) referentes a que únicamente con la "furia española" no se ganan los partidos.

El seleccionador asintió, y manifestó que "además hace falta buena técnica y velocidad, si a esto se le añaden la característica raciales de lucha y entrega del fútbol español, mejor, pero sólo con furia no se llega muy arriba en un Mundial".

"Estoy muy contento con los jugadores, porque ponen lo que les he pedido: ganas e ilusión. De este forma podremos alcanzar una forma idónea para cuando lleguen los partidos. Esta semana la preparación ha sido preferentemente física y gradualmente se intensificarán los aspectos tácticos", subrayó.

Suárez reconoció que no superar la primera fase sería un fracaso, pero no quiso desvelar con qué puesto final se contentaría. Tampoco arriesgó mucho el seleccionador cuando se le preguntó acerca de sus selecciones favoritas para el Mundial: "Por Europa, Alemania, Italia y Holanda; y Uruguay, Argentina y Brasil, por América".

La temperatura en Tarvisio se ha vuelto más fresca, unos 16 grados de mañana, aunque es ideal para la actividad de los jugadores. Hoy, al igual que el próximo miércoles, habrá doble sesión de entrenamiento con especial dedicación todavía a la preparación física.

Los jugadores italianos rezan para que no haya violencia en los estadios

Florencia (Italia), EFE.

Un grupo de ocho jugadores de la selección nacional italiana asistieron ayer a una misa, en una iglesia próxima a Coverciano, donde están concentrados, en la que rezaron para que los hinchas italianos aporten al fútbol serenidad, en lugar de miedo y violencia.

Ferri, Bergomi, Zenga, Mancini, Vierchowood, Vialli, Marocchi y Donadoni entraron, sin ser advertidos, en la iglesia de Santa María, en Coverciano, adonde llegaron en dos vehículos conducidos por militares y acompañados de una discreta protección policial.

El párroco, en la homilía, comentó los sucesos de violencia que se produjeron esta semana en Florencia, con motivo del fichaje del internacional Baggio por el Juventus.

Los jugadores se unieron al resto de los presentes en la plegaria de los fieles, cuando el sacerdote rezó "por los "tifosi", que estos días sembraron confusión entre nosotros, para que se convenzan de que el deporte debe servir para vivir más serenos y no para atemorizar y crear violencia".

Al final de la misma, los futbolistas firmaron algunos autógrafos antes de marcharse, mientras el párroco, que se declaró forofo de la Fiorentina, también se mostró "furioso" por la marcha de Baggio y "por todo el dinero que se ha movido en esta historia, que ojalá se hubiera dedicado a los necesitados".

En tanto, en Coverciano, y a causa de las protestas de centenares de aficionados que han molestado a los concentrados durante los entrenamientos, Vicini, el seleccionador, decidió que las sesiones de preparación física del equipo sean a puerta cerrada.

LA SELECCION DE BRASIL YA ESTA EN ITALIA

Roma, EFE.

La selección nacional de fútbol de Brasil llegó ayer tarde, procedente de Madrid al aeropuerto romano Leonardo Da Vinci, y proseguir viaje a la localidad de Gubbio, donde han montado su primera concentración mundialista en Italia.

La expedición brasileña, al frente de la cual llegó el seleccionador nacional Sebastiao Lazaroni, está integrada por 22 jugadores.

Lazaroni, a la llegada al aeropuerto de la capital romana, indicó que "la gran aventura ya ha comenzado". "Hemos trabajado duramente y pasado tantos sacrificios que esperamos que, el próximo 8 de julio, el sueño se haga realidad", dijo.

BUSCAMOS EL MEJOR VENDEDOR

CON EXPERIENCIA EN EL SECTOR DE LA CONSTRUCCION.

COMPATIBLE CON OTRAS REPRESENTACIONES.

Dirigirse con historial a la Referencia "VENDEDOR". Apartado, 140. 09080-BURGOS.

PATATAS

Agricultores, aseguren la venta de su producción de forma permanente y a buen precio.

Sr. PEÑA

Teléfono (947) 10 11 68

Junta de Castilla y León

Consejería de Economía y Hacienda

CURSO SUBVENCIONADO

–GESTION MECANIZADA "OPEN ACCESS II"–

(Del 28 de mayo al 29 de junio de 1990)

ORGANIZA: Cámara Oficial de Comercio e Industria de Palencia.

SUBVENCIONA: Consejería de Economía y Hacienda de la Junta de Castilla y León.

HORARIO: De lunes a viernes (Grupos de 4 a 6, de 6 a 8 y 8 a 10).

DURACION: 46 horas lectivas.

LUGAR: Cámara Oficial de Comercio e Industria de Palencia.

CUOTA DE MATRICULA: 8.000 pesetas.

INSCRIPCION: Hasta el 25 de mayo. (Plazas limitadas)

Para mayor información e inscripción dirigirse a:

CAMARA OFICIAL DE COMERCIO E INDUSTRIA DE PALENCIA

Plaza Pío XII, 7 - Teléfono 72 95 98

GUIA MEDICA

Dr. ANTONIO RIAZA LOPEZ

CIRUGIA ORTOPEDICA Y TRAUMATOLOGIA

REHABILITACION

C/ Valentín Calderón, núm. 8, 3.º D - Tfno. 74 74 17

Consulta: de 4,30 a 7,30-Llamadas sólo tardes

DR. MANUEL IBAÑEZ JIMENEZ

GINECOLOGIA Y PARTOS

Consulta previa cita

Valentín Calderón, 17—Tfnos. 724347-744066

DR. ROBLES

CLINICA RADIOLOGICA

-RADIOGRAFIAS SIMPLES Y DE CONTRASTE-

-PLACAS DE COLUMNA VERTEBRAL ENTERA-

-MAMOGRAFIAS-

CONSULTA DE 4 A 7-José Antonio,33 — Teléfono 72 52 89

ABILIO BURGOS DE PABLO

Ex-médico residente S. División de Boston (EE.UU.)

BRONQUIOS - PULMON - CORAZON

Consulta de 11 a 2 y de 5 a 7 (previa petición)

Onésimo Redondo, 11-4º D — Teléfono 74 45 35

CLINICA DENTAL

DRA. MARIA LUISA ALVAREZ

DR. JUAN JOSE HERRANZ

Plaza San Lázaro, 2, 1.º Izqda.—Tfno. 74 03 03

M.C.D.2022

El bloque supondría una alternativa frente a las formaciones estatalistas

Los partidos regionalistas se reunen en León para analizar la posibilidad de una coalición

León. Astrid Rodríguez. (Ical).

Representantes de diversos partidos regionalistas y nacionalistas de Castilla y León, entre los que se encontraban el PANCAL, Democracia Regionalista, Partido Regionalista de Castilla y Partido Nacionalista Leonés, se reunieron en el Hostal San Marcos de León para sentar las bases y perfilar una posible coalición de todas estas fuerzas de cara a constituir una convocatoria única para las próximas elecciones autonómicas y municipales, según manifestó Javier Acueyo, del PNL.

El PREPAL, partido citado por los organizadores de la reunión como uno en el proyecto, no se sumará a esta iniciativa, según informó el presidente de la formación regionalista, Francisco Iglesias Carreño, que considera esta convocatoria carente de bases objetivas.

El objetivo primordial de la reunión se centraba en el asentamiento de las bases para una posible refundación de todas las fuerzas nacionalistas y regionalistas que existen en Castilla y León, respetando la identidad de cada una de las formaciones y permitiendo la constitución de corrientes de opinión dentro de la posible coalición.

Javier Acueyo añadió que se mantendrían las reivindicaciones históricas del antiguo Reino de León. No obstante, matizó que "por cuestión práctica y política, considerando que es la única salida natural que tenemos como partidos políticos, esta iniciativa pretende constituir una federación o coalición, o bien llegar a una refundación de todos los partidos y hacer un bloque para toda la comunidad autónoma, sin perder la identidad de cada uno, para presentar una alternativa a los partidos estatalistas".

Adolfo Sánchez Martín, de Democracia Regionalista, señaló que "existe una cuestión realista, y es que nuestra Constitución, nuestro Estatuto de Autonomía y la propia distribución territorial del Estado, determina nos guste o nos disguste que la Comunidad de Castilla y León esté constituida por nueve provincias, lo que es un proceso irreversible desde el punto de vista práctico.

El líder regionalista añadió que "las fuerzas regionalistas no estamos dispuestas a plantear un cambio constitucional porque creemos que haríamos daño a la estructura del Estado. Otra cosa es que exista disposición de modificar el Estatuto de Autonomía".

Todos los asistentes insistieron en que aún no existe ningún plan definido y que precisamente la reunión pretendía ser una primera toma de contacto para iniciar un diálogo entre los partidos regionalistas y nacionalistas de la región. Además, se pretende "lograr una regeneración de la clase política y eliminar la concepción de provincianismo que la Administración Central ha querido conferir al provincialismo para mantener el centralismo.

El consejero de Cultura, León de la Riva, en Israel

León de la Riva

Jerusalén. (Efe).

El consejero de Cultura y Bienestar Social de la Junta de Castilla y León, Francisco Javier León de la Riva, llegó ayer a Israel para una visita de una semana invitado por el Ministerio de Asuntos Exteriores de este país.

La visita oficial se inició con una representación, anoche, del grupo "La Bazanca" de Valladolid –cuyo repertorio incluye fundamentalmente canciones en judeo-español–, patrocinada por el Ayuntamiento de la ciudad de Herzlia, cercana a Tel Aviv.

León de la Riva visitó hoy el museo de Tel Aviv y el de la diáspora en la Universidad de esta ciudad, y almorzó después con el embajador de España en Israel, Pedro López Aguirrebengoa.

En los próximos días, el consejero de Cultura castellano-leonés se reunirá en Jerusalén con el primer embajador de Israel en España y en la actualidad director del Departamento de Cultura y Tecnología de Exteriores, Samuel Hadas, y con el presidente de la comisión israelí del Quinto Centenario, el exministro de Educación y Cultura Isaac Navon.

León de la Riva será recibido también por el director general del Ministerio israelí de Educación y Cultura Dan Sharon y visitará la Universidad hebrea de Jerusalén, donde será homenajeado con una comida por el departamento de estudios españoles y latinoamericanos.

El consejero de Cultura de Castilla-León recorrerá, además, los lugares santos cristianos de Jerusalén y Galilea, y visitará los "kibuts" Ein Harod y Afikin, en el norte del país.

Concierto de campanas en Avila

Quieren institucionalizarlo, como atracción turística

Avila. (Efe).

La mitad de las 106 campanas existentes en Avila participaron este fin de semana en Avila en un singular concierto de estos vibrantes instrumentos metálicos.

El concierto, que se celebró el sábado a la puesta del sol, fue organizado por la Universidad Nacional de Educación a Distancia en Avila, la Fundación Cultural "Santa Teresa", la Caja de Ahorros de Avila, el Patronato Nacional de Turismo y el Ayuntamiento de la ciudad, con la colaboración del Obispado y la Diputación abulense.

El concierto que se inició poco después de las 21,00 horas, tuvo una duración de 45 minutos y se desarrolló conforme a la partitura de la composición musical titulada "Campanas y almenas", de la que es autor y director el músico e historiador valenciano Lloren Barber, quien previamente requirió la colaboración de medio centenar de voluntarios con conocimientos musicales para la realización de esta experiencia.

Los organizadores del concierto expresaron su deseo de que sea institucionalizado para asegurar su celebración anual como un motivo más de atracción turística de la capital abulense.

LA RENFE REGALA UNA LOCOMOTORA A LA VILLA DE AREVALO

Arévalo (Avila).

La Renfe regaló hoy una locomotora de vapor de 40 toneladas de peso, construida en 1861, a la villa de Arévalo, en señal de gratitud del comportamiento de sus habitantes para con el ferrocarril.

La máquina está considerada como la locomotora de mercancías más característica de la primera época de la compañía ferroviaria Madrid-Zaragoza-Alicante y fue retirada del servicio en la década de los 60.

La locomotora quedó enclavada en un pedestal en forma de monumento al ferrocarril, ubicado en el parque municipal infantil de tráfico de esta villa abulense, tradicionalmente vinculada al ferrocarril.

Con motivo de este homenaje la Renfe inaugura las obras de remodelación de la estación de Arévalo y una exposición fotográfica sobre la evolución de sus instalaciones.

M.C.D.2022

Nueve Provincias

DIMISIONES

José Luis Guerrero

La palabra "dimisión" se ha convertido en una constante durante los últimos días en el entorno castellano-leonés. Fue pronunciada abundantemente el viernes cuando, como si de una puesta en común se tratara, todo el mundo pedía la dimisión del contrario.

Durante la sesión plenaria de las Cortes de Fuensaldaña celebrada la mañana del viernes, el portavoz socialista Jesús Quijano pedía la dimisión del vicepresidente de la Junta y consejero de Economía, Miguel Pérez Villar, "ante las dudas y recelos que han caído sobre su gestión" a raíz de la aparición en diversos medios informativos de imputaciones sobre irregularidades en su política de subvenciones. Quijano invitó al consejero a dimitir "para que no tengamos que pedir al presidente su cese".

La palabra dimisión volvía a sonar el viernes a primera hora de la tarde, esta vez en el Ayuntamiento de Valladolid. El Partido Popular pedía la dimisión del alcalde Tomás Rodríguez Bolaños por cobrar dos veces las mismas dietas. Para la oposición municipal el alcalde de Valladolid había duplicado el gasto y había pasado por la taquilla del Consistorio dos veces la misma factura.

"Dimisión" era la palabra repetida por los ediles socialistas en el ayuntamiento de Burgos contra la figura de José María Peña, una solicitud ampliamente manifestada y que en esta oportunidad se apoyaba en la posible prevaricación y malversación de fondos, derivada de una decisión de la Comisión de Gobierno del ayuntamiento burgalés por la que serán las arcas municipales las que avalen la fianza impuesta al alcalde y dos funcionarios, después de que el juez haya decretado apertura de juicio oral contra estas tres personas, por un presunto delito en la venta de un solar municipal a la empresa Campofrío.

Por si esto fuera poco, el PSOE de Salamanca alzaba su voz esta semana para denunciar al alcalde Fernández de Trocóniz por unas contrataciones que entiende son ilegales y por la que los socialistas creen le pueden llevar a los tribunales. En Salamanca no se habló de dimisión, pero a nadie extrañaría que en un plazo breve se pidiera.

Nadie dimite

Si bien la palabra dimisión fue algo manido entre la clase política desde la llegada de la democracia, nunca como en la semana que acaba ha sonado con tanta insistencia. A nadie se le oculta que pedir la dimisión del oponente forma parte muchas veces de la estrategia política, pero también parece evidenciarse una mayor mesura de los partidos por esta tendencia para dar un relieve de justicia a esta solicitud.

Ahora bien, ¿a qué conduce tanta petición de dimisión? Pues como mucho a un desgaste del político de turno, porque lo que es dimitir en este país no dimite nadie. Y lo del desgaste no siempre, porque alcaldes como Peña o Bolaños han escuchado esa situación referida a su persona en más de una oportunidad y los dos han repetido mandato por tercera vez consecutiva.

Desprestigio total

¿Qué lectura hace el ciudadano que asiste a un bombardeo de noticias de corruptelas y peticiones dimisionarias? Desde luego al hombre de la calle le tiene que doler y le duele que con su dinero pueda pegarse dos veces la misma comida a un alcalde por muy alcalde que sea. O que un dirigente pueda aprovecharse del cargo para subvencionar empresas asesoradas por su mujer porque huele a chanchullo de lejos. Y le duele que haya contrataciones irregulares en la Casa del Pueblo, porque sigue creyendo que el enchufismo es tan del presente como lo fue del pasado. Al ciudadano todo le huele a podrido, tanto husmée en la izquierda, la derecha o el centro. Nunca en los trece años que llevamos de democracia la clase política había estado tan desprestigiada. Con los casos Guerra y Naseiro se ha tocado fondo. El ciudadano tiene la sensación que la gente que entra en política lo hace sólo para lucrarse y nadie se traga la idea de servicio que pretenden evidenciar los políticos.

Y excluye del Consejo de Administración al mayor accionista de la empresa

La Junta de la MSP aprueba una ampliación de capital de 2.500 millones

León, (ICAL).-La Junta de Accionistas de la sociedad Minero Siderúrgica de Ponferrada (MSP) ha aprobado en convocatoria general y extraordinaria la ampliación de capital por 2.500 millones de pesetas, con lo que se da luz verde al plan de ayudas estatales para las explotaciones de La Camocha y Villablino (León), que suponen 12.000 millones de pesetas. Por otra parte, la numerosa representación del accionariado aprobó una reducción del Consejo de Administración, que pasa de trece a siete personas, y excluyó del nuevo equipo de consejeros al empresario leonés Luis Vega Marqués, mayor accionista individual de la sociedad minera.

Luis Vega, que posee el 10,4 por ciento de las acciones de la empresa y ostentaba el 22 por ciento de las participaciones representadas en la Junta, se verá obligado a abandonar su condición de consejero. El empresario leonés protestó porque la Junta no se adaptaba a la normativa legal y aseguró que "me echan porque he luchado por cambiar la mala administración que se estaba realizando con la sociedad, por lo que me he opuesto a varios de los acuerdos que se han adoptado".

Entre esas decisiones a las que se opone Vega se encuentra la venta del patrimonio inmobiliario que la compañía minera tenía en Ponferrada a "Inmobiliario Minera" y a "Mall inversiones" por 2.800 millones de pesetas, y el nombramiento del último Consejo de Administración.

Fuentes de la empresa señalaron, por su parte, que Luis Vega causaba serios problemas para realizar la política de la sociedad, "ya que se oponía constantemente y sin razones a las decisiones que se tomaban en el Consejo de Administración".

El presidente del Consejo, Manuel Cabrera, anunció a los accionistas que la Comisión Delegada del Gobierno para Asuntos Económicos ha aprobado la escisión de la mina "La Camocha", explotación que situó a la compañía en una situación de fuertes pérdidas, y se ha creado una sociedad filial al cien por ciento, que será subvencionada en su totalidad por el Estado.

Manuel Cabrera añadió que el plan diseñado para reflotar la empresa técnica, económica y financieramente, se elaboró en julio del año pasado a partir de "una sociedad en situación crítica, descapitalizada y con un continuo deterioro de las causas que lo producían". El déficit financiero de 3.500 millones hubiera abocado al cierre, según el presidente de la MSP, sin el apoyo estatal, que adoptó esta decisión por los costes sociales y económicos que hubiera provocado el cierre.

Administración Central, Junta de Castilla y León y los acreedores y proveedores han dado su "voto de confianza" a los planes de futuro de la Minero Siderúrgica de Ponferrada (MSP). "No hubiéramos recomendado al mundo financiero su inversión, según el presidente de la sociedad, si no existieran estas condiciones favorables".

MIDI, A LO GRÁNDE

Con 11 versiones distintas, en gasolina o diesel, para que pueda Vd. escoger la que mejor se adapte a sus necesidades.
Con capacidad para transportar hasta 1.130 Kgs. en un volumen de carga útil de hasta 6,9 m³
Trabaje a lo grande con GME MIDI.

150.000 PTAS. MAS POR SU VIEJO VEHICULO.(*)
*Oferta válida durante este mes.

Desde 1.752.600 ptas.
Transporte y matriculación no incluidos.
Precio recomendado por el fabricante (Península y Baleares).

CONSULTENOS.

ANFUSA
Avda. Casado del Alisal, 13. Tel. 74 02 11. PALENCIA

GME OPEL GM
Concesionarios Oficiales Opel
GENERAL MOTORS
Mejores por experiencia

M.C.D.2022

Nicolás Redondo: «La concertación será una segunda transición en España»

Saracíbar cree que la reacción de la CEOE al control sindical de la contratación es desproporcionada

Fuengirola (Málaga), (EFE).–El secretario general de UGT, Nicolás Redondo que ayer clausuró el IV Congreso del sindicato en Andalucía, defendió la necesidad de concluir con el Gobierno la segunda fase de la concertación, que ha de servir para "establecer –dijo– una segunda transición democrática en nuestro país".

Nicolás Redondo, en su intervención ante los 230 delegados de UGT, hizo un llamamiento al Ejecutivo "para que refuerce el talante dialogante que permita concluir la concentración".

En este sentido, defendió el control sindical de las contrataciones "porque había que poner orden en un mercado de trabajo que se ha convertido en una verdadera jungla".

Redondo fue tajante al rechazar que la CEOE "no es posible –afirmó– encargar a una raposa que vigile el gallinero" y acusó a la patronal de hacer una batalla política de la negociación colectiva, para concluir que "hay que poner límites al abuso empresarial".

Redondo defendió la autonomía frente a cualquier Gobierno, porque dijo que "UGT siempre va a defender la moralidad pública, y si no lo hubiéramos hecho en años anteriores estaríamos ahora en la UVI, porque la UGT sería un enfermo terminal".

El sindicato, dijo, está de acuerdo en un pacto por la competitividad de las empresas españolas, pero no basado en la moderación salarial, "porque eso sería pacto al estilo tercermundista".

Abogó por una mejor gestión empresarial, por un reparto más equitativo de las cargas fiscales y calificó de "burda mentira la necesidad de modernización salarial y que sea motivo de incremento de la inflación el nivel de los salarios o la alta fiscalidad, ya que los costes laborales españoles son los más reducidos de Europa".

Redondo señaló como objetivos de la acción sindical para los próximos cuatro años de aumento y mejora de empleo, el incremento de las rentas salariales y la implantación de lo que llamó "democracia industrial".

SARACIBAR: "LA REACCION DE LA CEOE AL CONTROL SINDICAL ES DESPROPORCIONADA"

Santa Cruz de Tenerife, (EFE).–El secretario de Organización de UGT, Antón Saracíbar, calificó ayer en Santa Cruz de Tenerife de "desproporcionada" la reacción de la CEOE al control sindical de los contratos y consideró que el Gobierno "no debe ser sensible" con las posturas empresariales.

Saracíbar, que participó en el acto de clausura del V Congreso Insular de UGT en Tenerife, señaló que los empresarios han demostrado su "intransigencia" sobre este tema, a pesar de que el 30 por ciento de los trabajadores asalariados poseen un contrato precario y de los "fraudes" que se cometen en relación con la contratación.

El dirigente ugetista afirmó que los sindicatos, además de pretender este control, también quieren revisar las modalidades de las contrataciones en España, pues, en su opinión, no se ajustan a la realidad.

La mitad de los españoles creen beneficioso el pacto de competitividad

Barcelona, (EFE).–Un 49 por ciento de los españoles creen que el pacto de competitividad entre Gobierno, patronal y sindicatos será beneficioso para la economía española, mientras que tan sólo un 8 por ciento lo considera perjudicial, según los resultados de una encuesta elaborada por el Instituto Opina.

La encuesta, realizada en toda España a principios de este mes sobre una muestra de 2.502 personas y que ayer publicó el rotativo barcelonés La Vanguardia, destaca que otro 43 por ciento de los españoles se muestran indiferentes ante el pacto social.

Este escepticismo, difícil de explicar según la encuesta, es superior en los votantes del CDS, mientras que el porcentaje de los que consideran perjudicial el pacto es mayor entre los seguidores de fuerzas políticas nacionalistas como PNV y CiU.

UNA VEZ MAS, FORD LE DA MAS

USTED ELIGE

Hasta 200.000 pts. CON O SIN COCHE USADO

ó

AIRE ACONDICIONADO LIBRE DE COSTE

Este mes, al comprar su ESCORT u ORION (según versiones) puede elegir entre dos magníficas opciones:
Hasta 200.000 pts. de ahorro, con o sin entrega de su coche usado, o bien, Aire Acondicionado libre de coste.
Oferta válida para unidades en stock y no acumulable a otras ofertas.

Desde 1.240.000* pts.
(Precio máximo recomendado incluido I.V.A y transporte)

* ESCORT CL 1.3, una vez aplicada la bonificación

OFERTA VALIDA PARA ESCORT U ORION

Ford

PALENCIA
AUTOPALSA
Ctra. de Valladolid, Km. 4,500

M.C.D.2022

Se espera el informe interno de Ruiz Gallardón sobre el «caso Naseiro»

Sanchís y Zaplana no creen que se pida su expulsión del partido

Madrid, (EFE).–Alberto Ruiz Gallardón, senador y dirigente del Partido Popular, presenta hoy ante la Junta Directiva Nacional de su partido el informe sobre posibles responsabilidades de miembros del PP en el denominado "caso Naseiro".

La Junta Directiva Nacional del PP es el máximo órgano directivo de este partido entre congresos y lo componen 289 miembros, entre los que se encuentran los integrantes de la Ejecutiva, los dirigentes del PP en las distintas comunidades autónomas y los grupos parlamentarios en el Congreso, Senado y Parlamento de la CE.

Según fuentes del PP, Ruiz Gallardón expone su informe durante más de una hora y después de la reunión celebra, probablemente, una rueda de prensa.

En este informe no se hace referencia a que haya existido una filtración desde el propio partido que diera pie a las investigaciones iniciadas por el titular del juzgado número dos de Valencia, Luis Manglano.

Ruiz Gallardón

SANCHIS Y ZAPLANA NO CREEN QUE EL INFORME PIDA SU EXPULSION

Madrid, (EFE).–El ex-tesorero de AP Angel Sanchís dijo ayer a EFE que "no es cierto" que se pida su expulsión del Partido Popular en el informe elaborado por Alberto Ruiz Gallardón sobre el denominado "caso Naseiro", según informó ayer el diario "El Mundo".

Sanchís dijo que ha hablado "con alguien que puede hablar de autoridad de ello" dentro del Partido Popular, quien le aseguró que en el informe no se pide su expulsión del partido.

"Además, no me pueden echar de un partido al que ya no pertenezco", dijo Sanchís recordando que se dio de baja del partido, aunque decidió mantener su condición de diputado.

El diario "El Mundo", en su edición de ayer, afirmaba que el informe de Ruiz Gallardón, al que dice que ha tenido acceso, recomienda la expulsión del partido de Sanchís, del concejal valenciano Salvador Palop y del presidente del partido en Alicante, Eduardo Zaplana.

Zaplana dijo a EFE que "se debe tratar de un error" ya que, en su opinión, lo publicado sobre el informe carece de sentido.

El presidente del PP en Alicante indicó que esperará a la reunión de la junta nacional de su partido, a la que pertenece para conocer el informe. "Espero y creo que no se parecerá en nada a lo publicado en el periódico", añadió.

Indica asimismo el diario que el informe, que es presentado oficialmente hoy ante la junta nacional del partido, exculpa totalmente a Rosendo Naseiro, ex-tesorero del PP, en el escándalo surgido a raíz de la investigación abierta por el juez Luis Manglano por presunto cohecho.

Además de las expulsiones, se pide la destitución de sus cargos del diputado por Valladolid Miguel Angel Cortés, y del secretario de estudios y programas, Carlos Aragonés.

Los Reyes de España suspenden su visita a Alghero (Cerdeña)

Roma, (EFE).–Los Reyes de España, D. Juan Carlos y D.ª Sofía han cancelado la visita que tenían previsto realizar el próximo miércoles a Alghero (Cerdeña), a petición del presidente de la República, Francesco Cossiga, dijeron a EFE fuentes diplomáticas.

D. Juan Carlos y Cossiga iban a clausurar el próximo miércoles el XIV congreso de historia de la Corona de Aragón, que se celebra desde el sábado en la ciudad de Alghero, que perteneció a dicha Corona y en la que hoy en día se habla preferentemente el catalán.

Pero Cossiga decidió cancelar la visita a Alghero debido a la situación de conflictividad laboral que se vive en la isla a causa de los planes de la empresa pública-privada de la química "Enimont" (sociedad mixta Eni y Montedison) de cerrar la planta de Cerdeña.

El presidente italiano quiso evitar así la posibilidad de que una eventual manifestación de los empleados de la fábrica afectara a la visita de los Reyes de España a Alghero, por lo que solicitó a D. Juan Carlos la cancelación del viaje, dijeron fuentes de la Presidencia de la República.

El monarca español aceptó la petición de Cossiga, quien había enviado una carta a D. Juan Carlos en la que manifestaba su pesar por la fallida entrevista que iban a celebrar en Alghero antes de la clausura del congreso de historia de la Corona de Aragón.

Protestas y enfrentamientos

UNOS 1.500 AGRICULTORES CORTARON LA VIA DEL TREN EN TARRAGONA

Tarragona, (EFE).–Unos 1.500 agricultores cortaron durante una hora la vía del tren a su paso por la estación de Tarragona, en protesta por la crisis del sector de frutos secos.

La acción de protesta realizada ayer, que se desarrolló sin ningún incidente, es la que ha convocado en las últimas semanas el sindicato agrario Unió de Pagesos (UP).

Unió de Pagesos anunció que solicitará a los diputados autonómicos elegidos por Tarragona su apoyo para que denuncien "la bolsa de pobreza agraria que se está creando".

ENFRENTAMIENTOS ENTRE LA GUARDIA CIVIL Y VECINOS DE ARANGUREN

Labiano (Navarra), (EFE).–Alrededor de 2.000 personas acudieron ayer a la concentración de Labiano (Navarra) para protestar contra la instalación de un centro de tratamientos de residuos sólidos en el Valle de Aranguren, que finalizó con enfrentamientos entre los manifestantes y la Guardia Civil.

Los manifestantes descendieron por el camino de acceso a las obras, se sentaron frente a los efectivos de la Guardia Civil y corearon gritos contra el vertedero, el Gobierno de Navarra, la empresa constructora y las fuerzas de seguridad.

Posteriormente, algunos vecinos increparon a la Guardia Civil para que les permitiese entrar en la zona de obras y los efectivos policiales cargaron contra los concentrados, algunos de los cuales resultaron contusionados por pelotas de goma.

Poco después, acudieron efectivos del Cuerpo Nacional de Policía que explosionaron un paquete sospechoso situado en la orilla de un arroyo, aunque se comprobó que no tenía carga explosiva.

Hubo tensiones para formar todas las listas

Las candidaturas a las elecciones andaluzas serán proclamadas el próximo día 27

Sevilla, (EFE).–A medianoche finalizó el plazo de presentación de candidaturas para las elecciones andaluzas del 23 de junio, después de que la mayoría de los partidos cerraran las listas con discrepancias por la exclusión de candidatos.

Las provincias de Cádiz y Sevilla centrarán, previsiblemente, la batalla electoral, ya que por ellas se presentan los principales candidatos a la presidencia de la Junta: el socialista Manuel Chaves y el andalucista Pedro Pacheco por Cádiz y los aspirantes del PP, Gabino Puche, y de IU-CA, Felipe Alcaraz, por Sevilla.

Las candidaturas aprobadas por las Juntas Electorales Provinciales serán comunicadas hoy a la Junta Electoral de Andalucía y publicadas el día 22 en el Boletín Oficial de la Junta. Tras un plazo de 48 horas para subsanar los posibles errores detectados, las candidaturas serán proclamadas oficialmente el día 27.

El PSOE, que goza de mayoría absoluta en el actual Parlamento andaluz, decidió sustituir como candidato a Borbolla por el actual ministro de Trabajo, Manuel Chaves, cuyas reticencias iniciales motivaron que fuese bautizado por IU-CA como "el candidato a palos".

Todos los partidos de ámbito estatal presentan candidaturas para estas elecciones, además del Partido Andalucista, que tiene como aspirante a la presidencia a Pedro Pacheco, alcalde de Jerez, que espera mejorar gracias a su popularidad, los únicos escaños con los que cuenta su partido en el actual Parlamento autonómico.

También ha presentado candidaturas Democracia Socialista, el partido de Ricardo García Damborenea, cuyas listas han sido aceptadas cautelarmente a la espera de que el Ministerio del Interior registre oficialmente el partido. Remedios Vargas, que se presenta en Sevilla, es la candidata de este grupo.

El CDS presenta como aspirante a la presidencia a Luis Fernando Plaza, que fue diputado del Partido Demócrata Popular (PDP) en la legislatura que ahora termina.

La mayoría de las listas fueron elaboradas con algunas tensiones, como las registradas en el PSOE para cumplir el compromiso de incluir como candidatos a todos los consejeros del gobierno Borbolla que son diputados.

Miguel Manuate, que en las últimas elecciones autonómicas había sido candidato por Almería, quedó fuera después de un intento del partido por incluirlo en Sevilla o Córdoba.

En el PP también hubo malestar en algunos sectores por la exclusión de Juan de Dios Martínez Soriano, secretario general regional y la elección como número uno de Córdoba de Juan de Ojeda, ex-dirigente del CDS.

El PA tuvo su principal problema en la ubicación de Miguel Calvo, su portavoz parlamentario, que ha sido incluido finalmente como segundo de Cádiz, pese a la oposición de algunas agrupaciones de esa provincia.

M.C.D.2022

Feria de San Isidro

Sólo un toro bueno, pero para un torero indeciso

Juan Miguel Núñez

MADRID, EFE.

Los deslucidos "galaches" firmaron ayer el parte "sin orejas" que ya es habitual en Las Ventas, aunque, como está pasando también en muchas tardes de esta feria, hubo un toro de triunfo, el primero, que, para abundar en otra fatídica casualidad, le tocó a un torero indeciso, Emilio Oliva, que se lo dejó ir.

Emilio Oliva

FICHA DE LA CORRIDA.– Seis toros de Francisco Galache, terciados pero muy astifinos. Mansurrones, justos de fuerzas y con peligro "sordo". El primero, aunque soso, embistió con nobleza, con muy buen son.

Emilio Oliva: pinchazo, estocada y descabello (aplausos) y estocada y cuatro descabellos (silencio).

José Luis Bote: estocada y dos descabellos (apalusos) y pinchazo y metisaca (aplausos).

Rafael Perea "Boni": estocada y tres descabellos (silencio) y pinchazo y estocada (aplausos).

En las cuadrillas destacó la buena colocación y eficaz oportunismo de Joselito Calderón a la salida de los pares de banderillas en el cuarto toro.

CORRIDA INSIPIDA

La corrida falló, fundamentalmente, por los toros, con la salvedad del primero, que salió noble, con buen son, y en este caso la culpa fue de su matador, el chiclanero Emilio Oliva, que, como se dice en la jerga, "se lo dejó ir".

El toro, con ser tan bueno, no daba la sensación de riesgo con la que se llega mejor al tendido. Nobles embestidas y sin extraños. De aquí para allá, sin molestar al torero. Acaso le faltó un punto de fuerzas, pero esta circunstancia iba también en beneficio del torero, pues el animal, con recorrido, lo que hacía era embestir más suave, más templado.

Emilio Oliva No entendió al toro, o no quiso enterarse. Le dio cien pases, la mayoría pulcros, pero con una tremenda frialdad. Y es que le faltó coraje, la decisión de dejarle la muleta en la cara, "puesta", para darle continuidad a las buenas arrancadas de la fiera.

Series cortas y con muchos vacíos entre pase y pase. El ritmo, la unidad que no tuvo la faena hubiera sido lo que ahora se llama "transmisión".

El cuarto planteó muchas dificultades. Un marmolillo que miraba continuamente al torero. No pasaba y tiraba gañafones, uno de los cuales desarmó a Oliva, quien, esta vez, estuvo justificadamente breve.

Bote toreaba ayer su segunda corrida después de la tremenda cornada que estuvo a punto de costarle un riñón y hasta la vida, a finales de agosto pasado en la plaza de Benidorm. Fue el percance más grave en los ruedos españoles de la temporada pasada, que al final curó el doctor zaragozano Carlos Val-Carreres, espectador de excepción ayer en Las Ventas, a quien el diestro brindó su primer toro en señal de agradecimiento.

No parecía que Bote viniera de tan largo sufrimiento, tras casi siete meses entre quirófanos y hospitales, y tampoco placeado, con sólo una corrida a mediados de abril, en Cuéllar (Segovia). Al contrario, tuvo dos toros muy complicados, con los que era fácil recordar cosas poco agradables. Pero ni se inmutó.

Con quietud, sobre la base del valor, aguantó a su primero, que se le venía andando y con la cara alta, cuando no se le paraba en la mitad de los pases. Muletazos sueltos pero con empaque y muy ceñidos.

Al quinto, un toro bravucón en el caballo y algo justo de fuerzas, le aprovechó las primeras y únicas arrancadas para torearle muy erguido, con una asombrosa naturalidad. El torero con personalidad y prestancia, pasándose a la fiera muy cerca sin dar la sensación de asfixia. Todo lo contrario. Bote estuvo sobrado, de arte, de valor y de facultades. Con mucho sitio, como se dice para calibrar el buen momento de los toreros. Aunque le faltó la materia prima: el toro.

En parecidas circunstancias anduvo el tercer espada, **"Boni"**, a quien el sector crítico de la plaza, el famoso tendido "siete", no le dejó estar con su anovillado primer toro. Un animal chico, pero con mucha "guasa". El diestro madrileño, lanzado a la fama el año pasado desde esta misma plaza por el sistema de "la oportunidad", se jugó la vida ante la ingratitud de quienes sólo quisieron ver el continente y no el contenido del astado.

Con el que cerraba plaza anduvo "Boni" valentón. el toro aparentemente iba largo pero se revolvía al final de cada muletazo, y en ocasiones también se vencía directamente al cuerpo del torero. Una papeleta que resolvió con agallas, aunque al final no contara para mucho. Como el resto de la corrida..., quitando el primero, o mejor, la ingratitud de su matador.

Alternativa y cogida de Juan Espejo en Tudela de Duero

Cortó tres orejas Morenito de Maracay

Tudela de Duero (Valladolid), EFE.– El diestro Juan Espejo, que tomó la alternativa, resultó cogido grave en el último toro de la corrida celebrada ayer tarde en la localidad vallisoletana de Tudela de Duero, en la que triunfó José Melo, Morenito de Maracay, que cortó tres orejas.

Se lidiaron tres toros de "El Puerto de San Lorenzo", de Salamanca, que salieron en primero, tercero y cuarto lugar, y otros tres de Sánchez Arjona, también de Salamanca.

Bravos los de "El Puerto", fueron muy bien encastados y difíciles los de Sánchez Arjona.

Juan Espejo, oreja y cogido.

José Melo, Morenito de Maracay, oreja, saludos y 2 orejas en el que mató en sustitución de Juan Espejo.

Celso Ortega, oreja y silencio.

Un cuarto de entrada en una tarde veraniega espléndida.

Juan Espejo fue atendido en la enfermería de la plaza, donde no facilitaron parte facultativo y dijeron que la herida es grave aunque no inspira temor.

Después de una primera intervención de urgencia, Juan Espejo fue trasladado al Hospital Clínico Universitario de Valladolid, donde quedó ingresado.

AÑARES
Los mejores Añares de nuestras viñas.

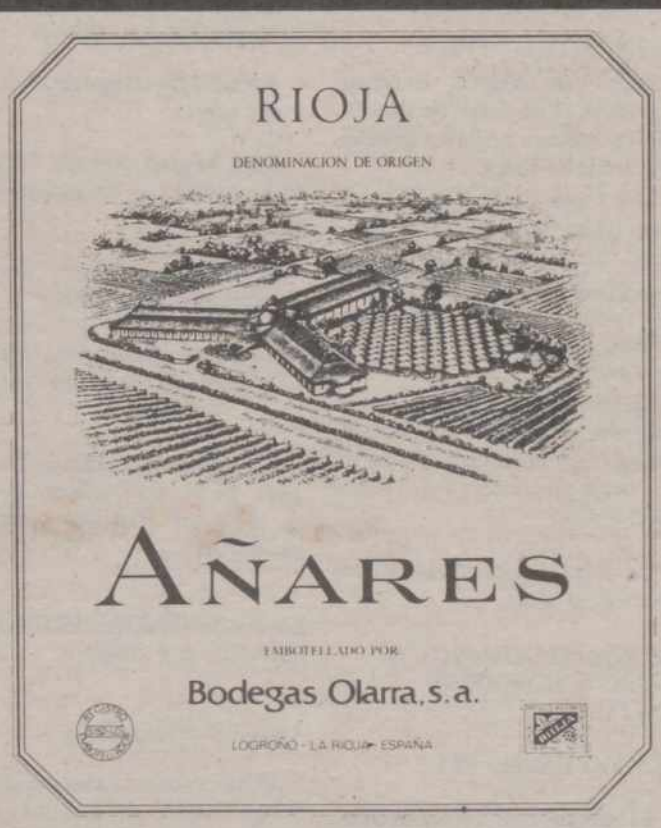

Vinos armoniosamente equilibrados procedentes de uvas seleccionadas de las mejores cosechas.

Tintos de Gran Reserva, Reserva y Crianza, Blancos y Rosados,

AÑARES
Los mejores Años de nuestras viñas.

DISTRIBUCIONES JULIO ANTOLIN
Palencia. Telf. (988) 72 35 05

Evoluciona favorablemente Angel Peralta, aplastado por su caballo en un festejo en Granada

GRANADA, EFE.

El rejoneador Angel Peralta, ingresado en la UVI del Hospital Clínico de Granada después de sufrir una caída del caballo cuando participaba en una novillada, tiene respiración asistida aunque evoluciona favorablemente, según fuentes médicas de la clínica.

El último parte médico del rejoneador informa que tiene buena actividad aerodinámica y respiratoria y que sufre luxación en rodilla izquierda y traumatismo torácico con rotura de cinco costillas, una de las cuales afecta al pulmón.

Angel Peralta sufrió el sábado lesiones muy graves al caerle encima su caballo cuando rejoneaba en una novillada celebrada en una plaza portátil en la localidad de La Zubia (Granada).

El accidente se produjo cuando Angel Peralta, que compartía cartel con su hermano Rafael y con el rejoneador portugués Joao Ventura, toreaba por "colleras" y se dispuso a poner un par de banderillas con una mano, momento en el que el toro enganchó al caballo, llamado "Corinto", por la cincha y lo derribó quedando Angel debajo de la montura.

M.C.D.2022

Espartaco salió a hombros de Jerez donde Paula oyó pitos y tres avisos

- Triunfo de Roberto Domínguez en Játiva
- Pepe Luis Martín mató seis toros en Ronda

Jerez de la Frontera (Cádiz), EFE.

El diestro Juan Antonio Ruiz "Espartaco" cortó ayer tres orejas y salió a hombros tras la última corrida de la feria del Caballo de Jerez de la Frontera.

Se lidiaron tres toros de Torrealta y tres de Jandilla. Al haber sido rechazados todos los toros que se presentaron al reconocimiento, el sorteo no se pudo celebrar hasta dos horas antes de la corrida. Todos bien presentados y que dieron buen juego en general.

Rafael de Paula, pitos en sus dos toros, tras escuchar también dos y un aviso, respectivamente.

"Espartaco" dos orejas y una oreja.

Fernando Cepeda, ovación y una oreja.

La plaza casi se llenó.

PEPE LUIS MARTIN CORTO SOLO UNA OREJA EN SEIS TOROS, EN RONDA

Ronda (Málaga), EFE.

Pepe Luis Martín estoqueó seis toros en la plaza de Ronda, con un balance artístico final de una solitaria oreja.

Los toros de Jimena Usera, bien presentados, dieron poco juego. El cuarto fue devuelto a los corrales, pero al ser imposible hacerle regresar fue estoqueado por el diestro en el mismo ruedo.

Martín fue ovacionado en el primero, silencio en el segundo, ovación en el tercero y cuarto, una oreja en el quinto y ovación en el sexto.

La plaza registró más de tres cuartos de aforo.

ROBERTO DOMINGUEZ SALIO A HOMBROS EN JATIVA

Játiva (Valencia), EFE.

El matador de toros Roberto

Roberto Domínguez

Dominguez ha sido el triunfador de la corrida celebrada ayer en el coso setabense al cortar dos orejas de su segundo toro y salir a hombros al término del festejo.

Se han lidiado toros de Ramón Sánchez, bien presentados, nobles, pero mansos con los caballos y flojos. El lidiado en quinto lugar se derrumbó durante la faena de muleta y ante la imposibilidad de levantarlo tuvo que ser apuntillado.

Roberto Domínguez. Ovación y dos orejas.

José Miguel Arroyo "Joselito", ovación tras un aviso y ovación.

Miguel Báez "Litri", ovación y ovación tras un aviso.

La plaza registró tres cuartos de entrada en tarde muy calurosa.

El subalterno Manuel Rodríguez "El Mangui" saludó montera en mano tras dos pares de banderillas.

EL REJONEADOR BUENDIA HERIDO EN OSUNA

Osuna (Sevilla), EFE.

El rejoneador Javier Buendía resultó herido de carácter reservado, al ser empitonado en la pierna izquierda tras caer del caballo durante su actuación en la corrida celebrada ayer en Osuna.

Los toros de José Escobar dieron un juego desigual.

Víctor Mendes, ovación y silencio.

Vicente Ruiz "El Soro", palmas y dos orejas.

Pedro Castillo, aplausos y silencio.

El rejoneador Buendía, durante la lidia cayo del caballo y fue empitonado en el suelo. Tras pasar a la enfermería, su cuadrilla fue ovacionada.

Buendía, según el parte médico, sufre herida de 20 centímetros, que afecta al tejido celular subcutáneo y bazo externo, de pronóstico reservado.

TRIUNFO DE RAFI DE LA VIÑA Y RAUL ZORITA EN CALANDA (TERUEL)

Calanda (Teruel), EFE.

Rafael de la Viña y Raúl Zorita cortaron dos orejas cada uno en la corrida celebrada ayer en la localidad turolonse de Calanda.

Se lidiaron toros de Francisco Galache, cómodos de cabeza, y que en general, dieron buen juego.

Rafael de la Viña, una oreja y una oreja.

Raúl Zorita, una oreja y una oreja.

Carlos Collado "Niño de la Taurina", silencio y aplausos.

El subalterno Mariano de la Viña destacó en la brega del quinto.

La plaza registró una floja entrada.

Novilladas

En La Maestranza el triunfo fue para un subalterno

Sevilla, EFE.

El subalterno "El Pere", que clavó cuatro pares de banderillas antológicos, ha sido el triunfador de la novillada celebrada ayer en La Maestranza.

Se lidiaron reses de Guadalest, bien presentadas y descastadas.

Fernando Cámara, ovación y vuelta tras un aviso.

Vicente Bejarano, ovación en su lote.

Miguel Carrasco, silencio y ovación.

El banderillero Bernardo del Valle "Vallito" recibió un fuerte golpe, sufriendo fractura del dedo pulgar de la mano izquierda, lesión calificada de leve por el doctor Vila.

En tarde calurosa, La Maestranza registró casi tres cuartos de entrada.

COGIDA MENOS GRAVE DE NOVILLERO LANDROVE EN BARCELONA

Barcelona, EFE.

El novillero Juan Carlos Landrove resultó ayer cogido de carácter menos grave en su segundo novillo cuando toreaba de muleta en la plaza de toros Monumental de Barcelona, en la que debutaba.

Se lidiaron reses de "Barcial", propiedad de Arturo Cobaleda, bien presentados, con genio, de embestida picante y con dificultades.

Juan Carlos Landrove, silencio y vuelta de su cuadrilla tras petición de oreja.

Denís Loré, ovación tras petición de oreja y palmas.

Manuel Montoya, vuelta tras un aviso y palmas.

SERGIO SANCHEZ Y EL GANADERO PEDRES TRIUNFARON EN CASCANTE

Cascante (Navarra), EFE.

El novillero navarro Sergio Sánchez, que cortó tres orejas, y el ganadero Pedro Martínez "Pedrés", que envió una buena novillada, fueron los triunfadores del festejo con picadores celebrado ayer aquí.

Los novillos de "Pedrés", bien presentados, dieron buen juego.

Sergio Sánchez, una oreja y dos orejas.

Raúl Gracia "El Tato", vuelta y una oreja.

Francisco Javier, una oreja y vuelta.

Tras el arrastre del quinto, el ganadero y la terna compartieron una triunfal vuelta al ruedo.

COGIDA DE PEPIN LIRIA EN ABARAN

Abarán (Murcia), El novillero Pepín Liria resultó cogido de pronóstico reservado cuando efectuaba un desplante a su segundo astado durante la novillada celebrada ayer en esta localidad murciana.

El novillero tiene "un varetazo corrido en el tercio inferior de la pierna derecha con grave hematoma, de pronóstico reservado hasta que sea sometido a estudio radiológico para ver si sufre también fractura de tibia".

Se lidiaron cinco novillos de Sánchez Cajo, manejables.

El rejoneador Vicente Magro, silencio.

Paquito Ruiz, ovación y vuelta.

Pepín Liria, dos vueltas y dos orejas que paseó su cuadrilla.

JAVIER VAZQUEZ SE HIRIO CON UNA BANDERILLA EN TARAZONA

Tarazona de la Mancha (Albacete), EFE.

El madrileño Javier Vázquez resultó con heridas leves al clavarse una banderilla en la pierna izquierda durante la novillada con picadores celebrada en esta plaza, en la que cortó dos orejas Luis Fernández "Jocho II".

Se lidiaron novillos de Francisco Segura, bien presentados, encastados con genio.

Luis Fernández, saludos desde el tercio y dos orejas.

Javier Vázquez, oreja y palmas.

Paco Senda, oreja y fuerte ovación.

C.T.E. ELECTRONICA S.A.
REPRESENTANTE OFICIAL DE EMERSON ELECTRIC LTD:
BUSCA EMPRESAS INTRODUCIDAS EN EL SECTOR ELECTRICO E INFORMATICO
para la distribución en su provincia de equipos de alimentación ininterrumpida (SAI-UPS) para cargas críticas, ordenadores, etc.
Interesados contactar con:
C.T.E. ELECTRONICA S.A.
Plaza del Callao nº 1.
28013. Madrid
Tfno.: (91) 5 23 08 52
Fax: (91) 5 23 14 72
Horario: de 9 a 14 horas
Delegaciones: Barcelona - Bilbao - Las Palmas G.C.

Momentos íntimos
LIDER EN EL SECTOR DE LENCERIA CORSETERIA, MEDIAS Y BAÑO
Desea ampliar su red de
TIENDAS EN FRANQUICIA
Se requiere:
— Personas solventes
— Contrastada capacidad de relación
— Con local o posibilidad de adquirirlo
Se ofrece:
— Producto líder en exclusiva
— Apoyo profesional y publicitario
— Importantes beneficios desde el primer mes
Interesados llamar al Telf.: 91/5717860. Atienden Srta. María ó Srta. Elena. Horario de 10 a 13,30 y de 16 a 19 horas, o escribir a Castellana, 141 - Planta 20. 28016 MADRID

M.C.D.2022

BRINDIS POR LA UNIDAD ALEMANA.- BONN.- El Canciller de Alemania Federal, Helmut Kohl (derecha) y el Primer Ministro de Alemania de Este, Lothar de Maiziare (izquierda) hacen un brindis después de que sus ministros de finanzas firmaran un histórico tratado de fusión económica. Ese tratado posibilitará que las dos Alemanias cuenten con una única entidad económica en menos de siete semanas y precipitará a la frágil Alemania del Este en los rigores del capitalismo. (FOTO AP)

ISRAEL

MAXIMA TENSION

Huelga general en los territorios ocupados, tras el asesinato de palestinos

Jerusalem. EFE.

El Mando Nacional Unificado del Alzamiento palestino decretó hoy un paro general de tres días en los territorios árabes ocupados y exhortó a los 120.000 árabes que trabajan en Israel a que efectúen una huelga de una semana, en protesta, por el asesinato, ayer, de siete obreros palestinos.

Un estricto toque de queda fue impuesto en Gaza y en los campos de refugiados de Cisjordania donde habitan más de un millón de árabes, en previsión de nuevos disturbios. Mientras, en un clima de tensión creciente, el Ejército y la Policía se preparan para reprimir cualquier manifestación popular.

El propietario judío de un bar del barrio de Ain Kerem, de Jerusalem, fue asesinado esta madrugada a puñaladas. Antes de morir, el hombre, de 35 años, dijo que le habían acuchillado sus ayudantes, entre los que hay palestinos e israelíes.

En medios militares y políticos se cree que el asesinato de los siete trabajadores de la franja de Gaza, en Rishon Letzion, cuya autoría se atribuye a un israelí de 21 años, identificado como Ami Poper, que disparó a sangre fría contra los palestinos, puede desencadenar una serie de represalias sangrientas.

"De ninguna manera les permitiremos que tomen las calles", dijo el comandante en jefe de las Fuerzas Armadas de Israel, el general Dan Shomron, quien no descartó la posibilidad de que los palestinos recurran a las armas para tomar represalias.

Ayer, otros seis palestinos resultaron muertos y 712 heridos por disparos del Ejército, que reprimió con dureza varias manifestaciones en las zonas ocupadas de Gaza y Cisjordania tras el asesinato de los siete obreros palestinos.

En el hotel "National Palace", de Jerusalem oriental, siguen una huelga de hambre varios dirigentes palestinos, entre los que se encuentran el portavoz de la Organización para la Liberación de Palestina (OLP), Faisal Huseini, y el presidente de la Asociación de Periodistas Arabes en los territorios ocupados, Raduan Abu Aysh.

Huseini exige una investigación internacional de la situación en los territorios ocupados por Israel, la evacuación de la tropas y el envío de una fuerza de la ONU para proteger a la población palestina.

Israel ha rechazado sistemáticamente el emplazamiento de una fuerza internacional en Cisjordania y Gaza, que controla desde la Guerra de los Seis Días, en 1967, por considerar que lo que ocurre ahí es un "asunto interno".

RUMANIA

Aplastante triunfo del Frente de Salvación Nacional

BUCAREST, EFE.

El candidato presidencial del Frente de Salvación Nacional, Ion Iliescu, quien según todos los sondeos ha obtenido más del ochenta por ciento de los votos, declaró que se siente "muy satisfecho por la forma en que se han desarrollado las elecciones de hoy en Rumanía".

La agencia oficial rumana de noticias difundió una declaración del candidato triunfante, en la que éste expresa su confianza en que los observadores extranjeros se hayan convencido de que los comicios rumanos han sido verdaderamente libres y democráticos.

En su mensaje, Iliescu afirma que cualquiera que sea el resultado, es importante destacar el alto espíritu cívico y la madurez política del pueblo rumano, que en forma calma y civilizada ha acudido a votar en todo el país.

En una entrevista exclusiva con la BBC de Londres, Iliescu anunció que si se confirma su victoria electoral, tiene la intención de pedir el ingreso de Rumanía en la Comunidad Económica Europea.

El primer ministro, Petre Román, también ha expresado su satisfacción por la normalidad de las elecciones y las estimaciones que asignan una gran victoria al Frente de Salvación Nacional.

En su opinión, los resultados han superado incluso las previsiones de los dirigentes del Frente y "demuestran que el pueblo tiene confianza en los hechos producidos durante los cinco meses que lleva la revolución".

"Esa confianza popular en nuestro programa representa una enorme responsabilidad para nosotros", agregó Román.

Según un muestreo realizado a la salida de 252 colegios en todo el país, entre 16.000 personas a las que se preguntó por su voto a la salida de los colegios, el Frente de Salvación Nacional obtendrá un 66 por ciento de los votos para el Congreso emitidos en todo el país.

El Partido Liberal quedará en segundo lugar, con el 10 por ciento de los votos, seguido por la Alianza Ecologista, con el 5 por ciento, y el Partido Campesino (democristiano), con el 4.

En las elecciones presidenciales, Iliescu obtiene, siempre según la proyección, el 83 por ciento de los votos, el liberal Radu Campeanu se queda con el 11 y el democristiano Ion Ratiu, candidato del Partido Campesino, con el 6.

En las elecciones de senadores, el Frente obtendría el 66 por ciento, seguido por el Partido Libral, con el 9, 5, el Partido Ecologista, con el 5 por ciento y el Partido Campesino, con el 3,5.

CALMA Y NORMALIDAD

Según diversos observadores internacionales consultados por Efe, las votaciones se han desarrollado con calma y normalidad en todo el país, pese a que los Partidos Liberal y Campesino (democristiano) han denunciado diversas irregularidades.

Se espera que el recuento sea largo y laborioso, dado el complicado sistema de votación, y los resultados oficiales no se harán públicos hasta el viernes, aunque el martes podría estar ya finalizado el escrutinio de los votos a la Presidencia y el miércoles ya estarán contabilizados los votos a la Asamblea de un 80 por ciento de las mesas.

†

EL SEÑOR

Don GABRIEL BRIZUELA SANTOS

Falleció en Saldaña, el día 21 de mayo de 1990
a los 70 años de edad
DESPUES DE RECIBIR LOS SANTOS SACRAMENTOS
Y LA BENDICION APOSTOLICA DE SU SANTIDAD
D. E. P.

Sus apenados hijos Mercedes, Gabriel y Pilar Brizuela Mateo; hijos políticos Emilio Pereira, María del Carmen Domínguez y Miguel-Angel Gómez; hermanos Eugenia, Pedro, Teófilo y Pilar Brizuela Santos; hermanos políticos, nietos, sobrinos, primos y demás familia,

Ruegan una oración por el eterno descanso de su alma

Funeral: Martes, día 22, a las 12,30 de la mañana en la iglesia parroquial de María Estela de Palencia, y a continuación la conducción del cadáver al cementerio de Ntra. Sra. de los Angeles.
Misa de familia: Martes, día 22, a las 8 de la tarde, en la iglesia parroquial de San José de Palencia.
Casa mortuoria: Residencia Virgen del Valle, Saldaña.
Casa doliente: Calle Calderón de la Barca nº 19. Palencia.
SANTA LUCIA, S. A. - Cía de Seguros
Funeraria "SAN MIGUEL" – C./ Panaderas, 8 - Tfno. 74 97 97 - Palencia

†

EL SEÑOR

Don CARMELO AMOR GONZALEZ

(Empleado del Banco Popular)
Falleció en Palencia, el día 20 de mayo de 1990
a los 50 años de edad,
DESPUES DE RECIBIR LOS SANTOS SACRAMENTOS
D. E. P.

Su apenada esposa M.ª del Pilar Cantera Cantera; hijos Ana-María, María del Pilar y Carmelo Amor Cantera; padres políticos Leocadio y Gregoria; hermanos José-Luis, y María Angeles Amor González; hermanos políticos Luis Ramón Margarida, Carmelita Martín, Miguel, Leocadio y Francisco Cantera Cantera, Esperanza Mata, Concepción Pérez y Pilar Merlo; sobrinos, tíos, primos y demás familia,

Suplican una oración por el eterno descanso de su alma

Funeral: Día 22, a las once y media de la mañana, y a continuación la conducción al cementerio.
Misa de familia: Día 22, a las 7'30 de la tarde.
Iglesia parroquial: San José.
Casa mortuoria: C./ Azorín, núm. 1-7º D.
Pompas Fúnebres NTRA. SRA. DE LA CALLE – Plaza Mayor, 13 – Teléfono 74 49 49 – Palencia

M.C.D.2022

ACCIONES		Anterior	Hoy
BANCOS			
Bilbao-Vizcaya	M	C 3.295	C 3.270
«	B	-	-
«	BI	-	-
«	V	-	-
Andalucía	M	1.590	C 8.040
Atlántico	M	C 3.260	C 3.260
Bankinter	M	C 8.110	C 8.100
Bankoa	BI	385	385
Barclays Bank	M	320	320
B. N. P. España	M	290	252 EX
Castilla	M	5.465	5.465
Catalana	B	501	501
Central	M	C 4.835	C 4.800
«	B	-	-
«	BI	-	-
«	V	-	-
Com. Español	M	676	-
Com. Trasatlántico	B	1.600	-
Cto. Balear	M	551	552
Español Crédito	M	C 3.950	C 3.950
«	B	-	-
«	B	-	-
«	V	-	-
Exterior	M	C 3.310	C 3.315
«	B	-	-
«	BI	-	-
«	V	-	-
Fomento	M	C 1.880	C 1.860
Galicia	M	1.015	1.020
Guipuzcoano	M	802	802
«	BI	800	800
Herrero	M	C 4.200	C 4.160
Hispano	M	C 2.865	C 2.865
«	B	-	-
«	BI	-	-
«	V	-	-
Pastor	M	C 6.600	C 6.600
«	B	-	-
«	BI	-	-
«	V	-	-
Popular	M	C 8.600	C 8.580
«	B	-	-
«	BI	-	-
«	V	-	-
Progreso	M	C 3.120	C 3.135
Santander	M	C 4.820	C 4.680
«	B	-	-
«	BI	-	-
«	V	-	-
Valencia	M	C 1.695	C 1.750
«	V	-	-
Vasconia	M	725	725
Zaragozano	M	630	600
«	B	660	645
«	BI	660	-
«	V	650	-
SEGUROS			
Aurora-Polar	BI	1.250	-
Bilbao	BI	265	-
Corp. Mapfre	M	C 8.820	C 8.820
Reunión	V	245	245
Unión Fénix	M	C 9.100	C 9.090
INV. MOBILIARIAS/FINANCIERAS			
Cartinbao	M	310	313
Figranvisa	M	417	-
Finsa	M	740,25	-
Bansaliber	M	941	941
Carmosa	M	1.375	1.380
Cartex	M	210	210
Cartisa	M	1.260	1.260
Ceivasa	M	1.211	1.211
Cofir	M	320	321
Corp. Alba	M	C 8.000	C 7.960
Esp. Inversiones	M	362	-
Fibansa	M	1.201	-
Fintisa	M	935	935
Fiponsa	M	1.020	1.010
Gral. Inversiones	M	298	300
Gesinval Europa	M	217	-
Gesinval Ibérica	M	217	-
Herrero	M	640	640
Inbazasa	M	301	301
Inburesa	M	69	68
Intra	BI	375	364
Invatisa	M	1.415	1.415
Invercogui	BI	485	-
Inverpastor	M	160	161
Mobinter	M	180	180
Norvasa	M	890	890
Pratisa	M	1.235	1.235
Rentisa	M	1.330	1.330
Unión Europea	M	303	-

ACCIONES		Anterior	Hoy
ALIMENTACION			
Savin	M	468	-
«	BI	470	-
El Aguila	M	338	333,5
Bodegas Bilbaínas	BI	1.300	-
Corp. Alimentaria	M	212	216
Damm	B	1.075	1.075
Ebro	M	C 3.200	C 3.200
Elosua	M	740	730
Garavilla	BI	460	-
Gral. Azucarera	M	C 7.510	C 7.450
Ind. Agrícolas	B	1.320	P. 1.290
Koipe	M	C 4.450	C 4.445
Pebsa	M	111	118
Tabacalera	M	C 3.760	C 3.800
Uniasa	M	C 3.910	C 3.870
Unión Cervera	M	80	80
Viscofán	M	C 2.840	C 2.830
ELECTRICAS			
Cantábrico	M	C 1.730	C 1.725
Cataluña	B	C 435	C 415
Endesa	M	C 2.285	C 2.255
Española	M	C 497	C 499
«	B	-	-
«	BI	-	-
«	V	-	-
Fecsa	M	-	-
«	B	C 591	C 589
«	B	-	-
«	V	-	-
Gesa	M	C 3.260	C 3.290
Iberduero	M	C 643	C 641
«	B	-	-
«	BI	-	-
«	V	-	-
Nansa	M	C 6.850	C 6.700
Reunidas	M	C 880	C 875
Ribagorzana	B	C 1.570	C 1.600
Sevillana	M	C 603	C 601
«	B	-	-
«	BI	-	-
«	V	-	-
U. E. Fenosa	M	C 525	C 523
«	B	-	-
«	BI	-	-
«	V	-	-
Viesgo	M	C 2.560	C 2.680
SIDEROMETALURGICAS			
Acenor	BI	117	122
Acerinox	M	965	958
Acumulad. Tudor	M	C 1.575	C 1.560
Aforasa	M	294	294
Altos Hornos	M	C 468	C 468
«	B	-	-
«	BI	-	-
Amper	M	C 1.840	C 1.780
Asturiana Zinc	M	1.080	1.083
Auxiliar FF. CC.	M	815	820
Bendix España	M	430	430
Cerrajera	BI	245	235
Ceselsa	M	440	-
Citröen Hispania	M	1.115	1.115
Coto Cortés	M	510	510
Duro Felguera	M	C 1.600	C 1.595
Española Zinc	M	595	-
Fasa Renault	M	500	497
IB-MEI	M	415	415
Imisa	M	P. 131	131
Jumberca	B	220	220
Macosa	M	C 856	C 849
Nissan Mot. Ibérica	M	C 884	C 850
«	B	-	-
Nueva Montaña	M	C 369	C 365
Ponferrada	M	88	89
Santana	M	150	150
Sistemas AF	M	942	940
Tormaleo	M	410	-
Tubacex	M	C 1.040	C 1.010
«	BI	-	-
Tycsa	M	280	275
Zardoya Otis	M	C 10.790	C 10.750
QUIMICAS			
Aragonesas	M	C 1.920	C 1.930
«	B	-	-
Carburos	B	C 7.480	C 7.410
Cross	M	C 1.525	C 1.520
«	B	-	-
Ence	M	C 4.020	C 4.035
Explosivos	M	-	-
«	B	-	-
«	BI	-	-
Faes	BI	1.515	1.515
Fosforera	M	370	-

ACCIONES		Anterior	Hoy
QUIMICAS			
Inpacsa	B	95	98
Nicas	BI	80	80
Oxigeno	M	973	-
Papelera Esp.	M	C 690	C 693
«	BI	-	-
Papelera Navarra	M	110	109
Petróleos	M	C 2.135	C 2.090
«	B	-	-
«	BI	-	-
Petromed	M	C 7.670	C 7.630
Sarrió	M	C 1.370	C 1.360
Seda Barna	B	C 599	C 595
Sefanitro	BI	200	-
Sciace	M	C 727	C 716
«	B	-	-
Torras Hostench	B	C 1.685	C 1.640
Unipapel	M	982	1.015
Vidrala	M	C 3.290	C 3.300
Vilesa	M	P. 780	780
CONSTRUCCION			
Agromán	BI	C 3.650	C 3.520
Asland	B	C 6.100	C 5.900
Corp. Noreste	M	1.550	-
Cristalería	M	1.386	1.377
Cubiertas MZOV	B	1.600	1.600
Dragados	M	C 3.190	C 3.110
Finac. y Minera	M	2.100	2.100
Fomento Obras	B	2.865	2.850
Lemona	BI	2.300	-
Rezola	BI	680	-
Sansón	B	2.900	2.820
Tafisa	M	575	575
Uralita	M	C 3.680	C 3.585
Valderrivas	M	5.235	5.235
Valen. Cementos	M	3.545	3.540
«	V	3.545	3.545
INMOBILIARIAS			
Metro-Vacesa	M	C 5.290	C 5.200
Ahorro familiar	M	310	305
Ceisa	M	1.745	-
Colonial	B	430	-
El Encinar	M	530	530
Eurobuliding	M	179	-
Inmobanif«	M	D. 1.100	-
Renta Inmobil.	M	C 1.440	C 1.420
Urbis	M	C 2.260	C 2.220
Vallermosos	M	C 3.170	C 3.145
Zabálburu	BI	550	-
VARIAS			
Acesa	M	C 876	C 871
Aguas Barna	B	670	665
Aguas Valencia	B	900	-
Aumar	M	113	118
Catalana gas	B	C 4.795	C 4.710
Finanzauto	M	709	695
Gas Madrid	M	786	786
Iberpistas	M	126	126
Indo	B	705	-
Prosegur	M	C 4.970	C 5.000
Saba	B	863	-
Tabacos Filipinas	B	230	225
Telefónica	M	C 839	C 824
«	B	-	-
«	BI	-	-
«	V	-	-
DERECHO			
		-	-
		-	-
		-	-
		-	-
		-	-
		-	-
		-	-
		-	-
		-	-
		-	-
		-	-
		-	-
Repsol		C 2.495	C 2.510
FONDOS INVERSION			
Bancayafondo I		1.228,04	-
Bancayafondo III		1.387,54	-
Bilbao Eurofund		13,16	-
Fonbancaya		612,05	-
Fondonorte		148,92	-
Interbao		1.062,52	-
Inverahorro		798,95	-
Mobilnova		123,03	-
Mundiahorro		1.025,48	-
Patrinova		117,35	-
METALES PRECIOSOS			
ORO (ptas./Gramo)		1.350,43	1.375,05
PLATA (Ptas./Gramo)		18,83	19,65

BBV BANCO BILBAO VIZCAYA

M.C.D.2022

Detenidos tres cazadores furtivos que mataron dos corzos en Los Ancares

Vega de Espinareda (León), EFE.

El equipo de guardias jurados de Los Ancares y la Guardia Civil detuvieron este fin de semana a tres cazadores furtivos que habían matado dos corzos, uno de ellos macho y otro hembra.

Alertados por el sonido de un disparo, los guardas forestales estuvieron rastreando durante más de tres horas la zona alta del Burbia, en las cercanías de Suarbol, donde dieron el alto a tres individuos, a quienes ocuparon dos escopetas y los dos corzos.

Uno de los cazadores furtivos se dio a la fuga con un camión tractor matrícula NA-3388-O y posteriormente fue detenido por la patrulla rural de la Guardia Civil de Fabero.

El cazador que se dio a la fuga es José Alonso López, natural de Donis (Léon). Se desconoce la identidad de los otros dos, aunque uno de ellos, de unos 40 años, reside en Piornedo y el otro, de unos 35, en Pozo, en ambos casos en la provincia de León, según fuentes de los vecinos de la zona.

Una vez practicadas las correspondientes diligencias por parte de la Guardia Civil, los cazadores furtivos fueron puestos en libertad a la espera de las actuaciones judiciales a que haya lugar.

La carne de los corzos será entregada a un centro benéfico o repartida por el alcalde a las personas más necesitadas, según fuentes municipales.

Tráfico

35 muertos en el fin de semana

Madrid, EFE.

Un total de 35 personas perdieron la vida en las carreteras españolas en los 33 accidentes de tráfico graves ocurridos desde el sábado hasta primera hora de anoche, según datos facilitados a Efe por la Dirección General de Tráfico.

A las víctimas mortales hay que añadir veinticinco heridos graves y diecisiete leves, según los datos provisionales facilitados a las 20 horas de ayer.

El sábado, día 19, se produjeron veintiún siniestros, con veintitrés muertos, veinte heridos en estado grave y doce con lesiones de diversa consideración.

Hasta las ocho de ayer tarde se habían contabilizado doce accidentes, en los que habían fallecido otras doce personas, y se habían rescatado cinco en estado grave y cinco con heridas leves.

Adelantamientos indebidos, excesos de velocidad, caso omiso a las señales reglamentarias, además de distracciones, fueron, según un portavoz de Tráfico, las principales causas de los siniestros mortales.

TRAGEDIAS

Seis personas de una misma familia mueren en un incendio en Francia

Reims (Francia), EFE.

Seis personas de una misma familia perecieron en un incendio declarado esta madrugada en la localidad de Loivre, 10 kilómetros de Reims, norte de Francia, informaron hoy los bomberos.

Un matrimonio, de 27 y 28 años, y sus cuatro hijos, dos niños y dos niñas murieron por asfixia al incendiarse su chalé.

Según los bomberos, que no facilitaron la identidad de las víctimas, toda la familia dormía en el primer piso de la vivienda cuando ocurrió el siniestro.

AL MENOS 25 AHOGADOS AL REGRESAR DE UNA BODA

Nueva Delhi, EFE.

La celebración de una boda en el estado indio de Andra Pradesh, al sureste del país concluyó en tragedia tras resultar ahogados al menos 25 de los asistentes, según informa la agencia PTI.

Los invitados a la boda, celebrada el sábado, cruzaban el río Krishna cuando se hundió la lancha que les transportaba.

Según Vivek Dubey, superintendente de la policía, los integrantes de la comitiva se dirigían desde la ciudad de Guntur a Nalgonda, al otro lado del río, cuando tuvo lugar la tragedia.

Se desconoce el número de viajeros a bordo de la barca así como las causas que motivaron el accidente, ocurrido pocos días después de que un ciclón acompañado de intensas lluvias causara centenares de muertos en el mismo estado.

FILIPINAS: SIETE MUERTOS EN CORRIMIENTO DE TIERRA

Manila, EFE.

Al menos siete personas murieron y un número indeterminado resultaron heridas en un corrimiento de tierras que sepultó varias casas en una población minera del sur de Filipinas, informaron hoy las autoridades.

El siniestro ocurrió el sábado por la noche en Davao del Norte, a unos 925 kilómetros al sureste de Manila, donde según fuentes militares, miles de mineros se dedican a la búsqueda ilegal de oro.

Las fuentes dijeron que las intensas lluvias que caen sobre la zona provocaron el deslizamiento de toneladas de rocas y lodo contra las viviendas de los mineros cuando éstos se encontraban durmiendo.

Responsables de los equipos de salvamento informaron que hasta el momento se han recuperado siete cadáveres, mientras continúa la búsqueda de posibles desaparecidos.

Añadieron que varios mineros resultaron heridos en el accidente.

CHINA: SIETE DESAPARECIDOS EN UN ACCIDENTE FLUVIAL

Pekín, EFE.

Siete personas desaparecidas y cuatro heridas es el resultado de un accidente provocado por la caída de un camión al río San Shui, en la provincia de Guangdong (sureste de China), el pasado sábado.

Según el diario Yang Cheng, el camión se precipitó al río cuando hacía una maniobra para entrar en un transbordador, y en su caída volcó otra embarcación que se encontraba anclada.

INDONESIA: SIETE MUERTOS EN EL CHOQUE DE UN TREN CON UN AUTOBUS

Yakarta, EFE.

Al menos siete personas murieron y otras tantas resultaron heridas al ser arrollado un autobús por un tren en la localidad indonesia de Purwakarta, se informó hoy.

El accidente, ocurrido el viernes a unos 120 kilómetros al este de Yakarta, se produjo cuando el conductor del autobús no advirtió la presencia del tren en un paso a nivel que tenía la barrera lavantada.

Testigos presenciales dijeron que el tren arrastró al vehículo unos 200 metros.

CONTABILIDAD Y FINANZAS AL ALCANCE DE TODOS

• SIN CONOCIMIENTOS PREVIOS
• EN 23 SESIONES DE 2 HORAS
• UNA SESION AL DIA
• EN HORARIO A ELEGIR DE 9 A 22 HORAS

CURSO EN PALENCIA
PATROCINADO POR: CPOE CONFEDERACION PALENTINA DE ORGANIZACIONES EMPRESARIALES

CAMARA OFICIAL DE COMERCIO E INDUSTRIA DE PALENCIA

INSCRIPCIONES
A partir del día 25
MAÑANAS:
En la Cámara de Comercio e Industria de Palencia
Plaza Pío XII, 7
Tfnos: 72 95 98 - 72 74 66
De 9,00 a 14,00 horas
TARDES:
En CPOE
Pº San José, 6 - dpdo. 1º
Tfnos: 72 30 92 - 72 02 42
De 16,30 a 19,30 horas

Utilizando la técnica más avanzada de aprendizaje rápido, práctico y simplificado, la Escuela de Formación ESITE le entrena personalmente para llevar al día cualquier contabilidad, ajustada al Nuevo Plan Contable, ver claramente la situación de una empresa y programar con cifras reales su futuro inmediato y a largo plazo. No se requieren conocimientos previos y se proporciona el material completo de ejercicios, casos prácticos, manuales, documentos contables, etc. En el acto de Clausura se entregará Diploma reconocido por el Ministerio de Educación.

NUEVO PLAN GENERAL CONTABLE

SESION DE INFORMACION PUBLICA

Dada la NOVEDAD de este método, se ha considerado de gan interés presentar la técnica pedagógica empleada en este CURSO, los conocimientos que se adquieren y la simplicidad de su aplicación, mediante una Sesión Pública, el próximo JUEVES día 24 de Mayo a las 8, 15 de la tarde en el Salón de Actos de la Caja de Ahorros de Salamanca, C/. Onésimo Redondo, 2. PALENCIA.

ESTAN INVITADAS TODAS LAS PERSONAS INTERESADAS

M.C.D.2022

Alquileres

SE ALQUILA entreplanta 130 m.² (toda o parte), zona Becerro Bengoa (edificio emisora). Teléfonos 720892 - 720286.

SE ALQUILA local 130 m.² (zona muy céntrica). Teléfonos 720892 - 720286.

SE ALQUILA local 330 m.² (todo o parte). Teléfonos 720892 - 720286.

SE ALQUILA o se vende local (150 m.²) en "Centro Comercial Seminario". Teléfonos 720892 - 720286.

ALQUILO local 170 m.², entreplanta 40 m.², acondicionados, zona comercial. Teléfono 744043.

ALQUILO entreplanta acondicionada, 30 m.², céntrica. Teléfono 744043.

ALQUILO local 900 m.² en Magaz. Teléfono 784012.

INMOBILIARIA BERNA alquila piso amueblado, céntrico. 65.000 ptas.

INMOBILIARIA BERNA alquila oficinas. Céntricas, amuebladas, desde 50.000 ptas.

INMOBILIARIA BERNA alquila naves industriales de 600 m.² y 700 m.² 200 ptas./m.²

INMOBILIARIA BERNA: Palencia: 742164. Sucursal de Saldaña: 890948.

ALQUILO entreplanta, sitio céntrico, 50 m.² Teléfono 720279.

SANTANDER SARDINERO. Piso y apartemento. Julio, agosto, septiembre. Teléfono (942) 272907.

SE ALQUILA piso Santander, mes de julio, próximo Sardinero 942-270452.

ALQUILO piso grande. Tfno. 743305.

ALQUILO local en Balmes, 100 m² doble altura. Nave 280 m. 742618.

ALQUILO apartamento en Benidorm, situado en Avda. del Mediterráneo. Tfno. 726239.

SE ALQUILAN oficinas muy céntricas, c./ Mayor, esquina Patio Castaño. Teléfono 744523.

ALQUILO local de boutique instalado en la mejor calle de Palencia (calle Mayor).
Precio 2.000 pts. m.².
Razón: 71 20 76.

ALQUILO nave de 500 m.² en carretera general.
Precio 230 pts. m.².
Razón: 71 20 76.

ALQUILO piso Playa S. Juan, Alicante. Teléfono 740242.

BUSCO piso en alquiler, sin amueblar. Teléfono 810149.

Automóviles

SANSE concesionario oficial FIAT LANCIA. Procedentes de cambio, seguimos con nuestra compra - venta de vehículos seminuevos. Disponemos stock seleccionado. María de Molina, 2. Tfno. 72 55 41.

VISA 1.100, VA-9-L, blanco, recién pintado, 50.000 kms., 345.000. (988) 746249.

AUTOMOVILES 200 Distribuidor oficial de POLONEZ. Compra-venta de vehículos usados. Facilidades, 36 meses. Calle Felipe II. Teléfono 721076.

VENDO coche TALBOT, buen estado. Teléfono 720279.

ALFA ROMEO Sprint 1500 Coupe, precioso. Aguado Maquinaria Agrícola. C/ Estrada, 9 Tfno. 722999.

VENDO R-12-TS, buen estado. Tfno: 710408.

PARTICULAR vende Mercedes 190 E, modelo 86, todo extras, excepcional precio (987) 270714.

Enseñanzas

DOY matemáticas y física, BUP y COU, licenciado en física. Teléfono 750812.

Fincas

SE VENDE solar para doce viviendas en Dueñas. Teléfono 744607.

INMOBILIARIA POLIS: El trato con un profesional es la mejor garantía para su inversión.

INMOBILIARIA POLIS: Pisos, locales, parcelas de recreo, chalets, todos precios, todas zonas.

INMOBILIARIA POLIS: Pisos y apartamentos en construcción y terminados, céntricos, lujo.

POLIS, POLIS, POLIS: A la medida de su interés. Siempre pensando en Vd. Plaza Mayor, 6. Teléfono 742949. 34001, Palencia.

VENDO piso duplex, nuevo, Becerro Bengoa, 5. (94) 4441828.

VENDO parcelas 3'8 y 5'5 Has. regadío, zona Carrión. EFESA. (988) 751948.

VENDO terreno 35 Has. regadío, instalado zona Carrión. EFESA. (988) 751948.

VENDO terreno 100 Has. secano, zona Carrión. EFESA. (988) 751948.

HISPOGAR. Ultimos pisos Prado de la Lana, garaje, trastero. Urbanización con piscina. Desde 8.000.000. Mayor, 2.

HISPOGAR. Piso 88 m.², cuatro dormitorios, salón, cocina, dos baños, garaje, trastero, jardín, piscina. 9.400.000. Mayor, 2.

HISPOGAR. Avda. Santander, 95 m.², cuatro dormitorios, salón, cocina, baño. 5.500.000. Mayor, 2.

HISPOGAR. Chalets adosados, jardín, patio privado. Calidades de lujo, Grandes facilidades. Mayor, 2.

HISPOGAR. Piso en construcción, tres dormitorios, dos baños, garaje, trastero. 7.900.000. Mayor, 2.

HISPOGAR. Navas de Tolosa; pisos en construcción, tres dormitorios, dos baños, garaje, trastero. 8.250.000. Mayor, 2.

SE VENDEN 20 Has. secano en Villamartín. Teléfono 837077.

PROCOCASA
Compra o cambia solares y casas viejas.
Venta de:
VIVIENDAS-LOCALES
PLAZAS DE GARAJE
C/José Zorrilla, 1.
Tfno. 744414.

VENDO o alquilo 70 m.² local con 200 m.² sótano, céntrico. Teléfono 744043.

VENDO piso a estrenar, 108 m. Teléfono 750759.

VENDO casa con huerta en San Pedro Ojeda. Villaherreros. 887106.

INMOBILIARIA BERNA vende nave en Astorga, 800 m.² Interesante.

INMOBILIARIA BERNA vende o traspasa disco-bar Bubulú, en Carrión de los Condes, 600 m.². Acondicionado y en pleno funcionamiento.

INMOBILIARIA BERNA sucursal en Saldaña. Teléfono 890948.

INMOBILIARIA BERNA vende pisos en Avda. Asturias, desde 9.000.0000 ptas.

INMOBILIARIA BERNA vende piso de 200 m.², céntrico, como nuevo.

INMOBILIARIA BERNA vende pisos, zona Fábrica de Armas, desde 7.000.000 ptas.

INMOBILIARIA BERNA vende nave 1.200 m.² Polígono San Blas. Oportunidad.

INMOBILIARIA BERNA vende naves desde 1.000 m.² a 1.500 m.². 50.000 ptas/ m.² Carretera Valladolid.

INMOBILIARIA BERNA vende ático en República Argentina. Buen precio.

INMOBILIARIA BERNA, sucursal en Saldaña, vende chalet en Renedo de la Vega. 400 m.² construidos, 8.000 m.² parcela. Jardinería automatizada. Agua, luz, teléfono. Amueblado.

INMOBILIARIA BERNA vende solar en Toro (Zamora), autorizado para construir 140 viviendas.

INMOBILIARIA BERNA vende piso en Laredo. 65 m.². 6.000.000 ptas. Muy céntrico.

INMOBILIARIA BERNA vende pisos, chalets adosados, naves y locales comerciales en Saldaña.

INMOBILIARIA BERNA vende bar "A limón", totalmente instalado en Saldaña.

INMOBILIARIA BERNA vende pisos en Eras del Bosque y Polígono, desde 9.200.000 ptas.

INMOBILIARIA BERNA en Palencia. Mayor Centro 100. Teléfono 742164.

VENDO-APARTAMENTO- lujo a estrenar (zona San Miguel). (741006).

VENDO piso Avda. Valladolid. 729117.

SE VENDE casa en Oteros de Boedo y locales junto o separado. Tfno. 748993.

SE VENDEN de 100 a 140 Has. secano a 8 kms. Palencia en carretera general. 983-231194.

PARTICULAR vende piso dúplex, centro. Estrenar. Teléfono 837278.

CANTABRIA. Vendo terreno 10.000 m.², 3 kms. playa. San Vicente de la Barquera. Posibilidad construcción dos chalets. Entradas independientes. Vistas. 942/371230, horario comercio.

INMOBILIARIA INMHOGAR. Vende pisos todas las zonas. Precios muy interesantes.

INMOBILIARIA INMHOGAR. Pisos en alquiler. Menéndez Pelayo, 5. Entreplanta.

INMOBILIARIA INMHOGAR. Locales, entreplantas. Económicos.

INMOBILIARIA INMHOGAR. Vende por traslado piso C/Pastores. 6.500.000. Ocasión. Menéndez Pelayo, 5. Entreplanta.

INMOBILIARIA INMHOGAR. Vende, alquila, traspasa. Total garantia. Seriedad. Teléfono: 748989.

PARTICULAR vende piso muy céntrico. Teléfono 740379.

URBE INMOBILIARIA, viviendas de nueva construcción en c./ General Mola, junto al Palacio del Obispo. Primeras calidades. Información, Panaderas, 1.

URBE INMOBILIARIA vende chalets adosados, junto a PRYCA, totalmente independientes. Materiales 1ª calidad. 348 m.² construidos. Patio y parcela individual. Información, Panaderas, 1.

VENDO piso en construcción, c./ Guzmán el Bueno. Llaves en septiembre. Teléfono 727079.

SANTANDER, Mogro playa, apartamento, 8.200.000. (942) 337818.

INMOBILIARIA INMHOGAR. Eras del Bosque. Viviendas 3 dormitorios, salón-comedor, cocina, 2 baños. Materiales de lujo. Precio total 7.300.000. Entrada 1.500.000. Resto 38.000 Ptas., mes. Ultimos pisos. INMHOGAR. Menéndez Pelayo, 5-entreplanta.

INMOBILIARIA BERNA vende dúplex en Becerro de Bengoa, a estrenar.

INMOBILIARIA BERNA vende parcela con chalet empezado. Sótano y planta hormigonado, proyecto pagado. 1.600 m.², agua, luz. En Becerril de Campos. 1.800.000.

INMOBILIARIA BERNA compra-venta de solares, fincas, chalets, pisos, etc.

INMOBILIARIA BERNA le proporciona su piso en cualquier parte de España.

INMOBILIARIA BERNA Mayor Centro, 100-Entreplanta. Teléfono 742164.

3.750.000. Estudio en construcción, calle Martín Calleja. Información en Inmobiliaria API, Martín Calleja, 9.

5.750.000. Apartamento totalmente reformado, cocina amueblada. Información en Inmobiliaria API, Martín Calleja, 9.

8.250.000. Piso cuatro dormitorios, centrales, 7º piso, Avenida Santander. Ocasión. Información en Inmobiliaria API, Martín Calleja, 9. Teléfono 747168.

13.900.000. Piso en María de Molina, totalmente reformado, dos baños completos, terrazas cubiertas, como nuevo, garaje, centrales. Información en Martín Calleja, 9.

15.500.000. Piso a estrenar en C./ Rizarzuela, tres dormitorios, garaje y trastero. Informamos en Martín Calleja, 9. Teléfono 747167.

VENDO piso bajo amueblado. Razón de 8 a 10 noche. Tfno. Guipúzcoa. (943) 740703.

VENDO solar o finca en Grijota. Gran oportunidad. (983) 478136.

VENDO-CAMBIO chalet Tariego-Venta de Baños, por piso-local Palencia-Valladolid. Teléfono 740202.

M.C.D.2022

Ganados y aves

VENDO potros con carta, caballos y yeguas de montura. Teléfono 130235. Herrera de Pisuerga.

VENDO 250 ovejas por falta pastor. Caminero, Carrión.

TERNEROS, terneras de leche, comiendo. Gerardo Carrancio. Grijota.

VENDO 180 ovejas, Agustín Román. Teléfono 790301, Antigüedad.

VENDO borros Miches, 60 corderos. Del Río, Quintanilla.

VENDO novillos. Antonio Antolín, Boadilla del Camino.

VENDO caballo de 2 años, negro. Pedro Diez, Bahillo.

Hospedajes

ADMITIRIA huésped, pensión completa y sólo dormir, en piso céntrico. 724650.

Maquinaria

TODO para la recolección del forraje. Las mejores marcas, el mejor servicio al precio justo. Talleres Casares, Carrión.

VENDO empacadora Jhon Deere 342. Teléfono 810226.

Préstamos

ATENCION hipotecas rápidas. Cancelamos embargos o cargas. Asesoramiento gratuito. (983) 358716.

Trabajo

SANTANDER. Restaurante necesita ayudantes y pinche cocina. (942) 338464. Ref. INEM 39/044227.

SE NECESITAN chicas de 18 a 25 años, para restaurante. Teléfono (942) 679320.

SE NECESITA asistenta de 9 a 4. Teléfono 742056.

EMPRESA del sector alimentación, necesita cubrir puesto fijo de mantenimiento. Formación: FP2. Electricidad o electrónica. Enviar curriculum a CELPA S.A. (Dpto. Personal), c./ Levante s/n. Palencia.

NECESITAMOS vendedor joven, sólo para Palencia capital. Residente en Palencia. Sin coche. Elevadas comisiones. Trabajo muy fácil. No es venta a domicilio. Enviar curriculum completo, foto y teléfono al Apartados de Correos 6.173 de Valladolid.

DETECTIVES INTERINVEST. Carnet profesional 758. Informes confidenciales. Servicios 24 horas. Personal especializado. Aportamos pruebas 983 - 554465.

SE REALIZAN toda clase de obras de albañilería. Pida presupuesto. Llamar de 3 a 5 ó a partir 9 noche. Teléfono 749460.

REPARAMOS cualquier marca frigoríficos, arcones, cámaras. Teléfono 725262.

NECESITO matrimonio sin hijos, 25-35 años, él conductor, ella cocina. Sueldo 100.000 pesetas más pagas extraordinarias y vacaciones. Domingos libres. Teléfono 890261.

SE NECESITA empleada de hogar. Tfno. 741702.

APRENDIZA comercio, 16/17 años, Raymond, Mayor, 132.

SE NECESITA chica 741940 o 720641.

SE NECESITA asistenta. Tfno. 741602 - 752177.

SE NECESITA repartidor. Tfno. 741602 - 752177.

EMPLEADA de hogar, se necesita, con informes. Teléfono 744762.

SE NECESITA ayudante de cocina, con experiencia. Teléfono (983) 800612.

NECESITAMOS entrevistadores-as con experiencia. Enviar urgentemente datos al apartado 6197. Valladolid.

SE NECESITA empleada de hogar fija o asistenta. Teléfonos 710910 - 712094.

SE NECESITA tractorista. Llamar de 12 a 15 horas. Teléfono 747989.

SE NECESITA chica para cuidar niños. Horario de comercio. Teléfono 741843.

SE NECESITA empleada de hogar de 8,30 a 2,30. Llamar a partir 7 tarde. Teléfono 752492.

Traspasos

SE TRASPASA peluquería económica. Teléfono 725758.

INMOBILIARIA BERNA traspasa restaurante "Horno Asador" en Guardo, 300 comensales. Contratación para este año 7.000.000 ptas. Totalmente instalado y existencias.

INMOBILIARIA BERNA tiene el traspaso que Vd. necesita.

INMOBILIARIA BERNA. Palencia: 742164. Saldaña: 890948.

OCASION traspaso librería por no poder atender. Buena clientela. Teléfono 723380.

SE TRASPASA bar con comedor, en la Zona. Teléfono 711151.

Varios

CLINICA legal. Interrupción voluntaria del embarazo, planificación familiar. Centro Clínico El Bosque. (91) 2025945 - 2025946.

ROSAYBA, tu agencia matrimonial en Valladolid. Teléfono (983) 370637.

Vehículos

TACALSA Concesionario de camiones Volvo, vende camiones usados, cabezas tractoras Volvo, Pegaso y Renault; 3 y 4 ejes basculantes Pegaso. Teléfonos: (983) 358845 - 350832.

TACALSA Concesionario de semirremolques Fruehauf, vende plataformas nuevas y usadas de carretera y basculante de 2 y 3 ejes. Teléfonos: (983) 358845 - 350832.

USADOS: Volvo F6 con furgón y elevador hidráulico, 4 años. Cabeza tractora Dodge 300 Turbo, muy buena. Ebro P200 con cuba de pienso. Pegaso 4 ejes basculante, 7 años. Land Rover, varios modelos. HORCAJO (911) 432261.

Ventas

MEJOR discoteca provincia de León, vende o traspasa. Ingresos demostrables. Mucha clientela. Primera cesión. Apartado 627. 24080 León.

SE VENDE vitrina y asador eléctrico, seminuevos. Teléfonos 747915 ó 700389.

OCASION. Armarios 5.000, camas 2.000, frigoríficos 6.000, cocinas 4.000, dormitorios 10.000, tresillos 6.000, etc... La Manera Rosa. 750956.

VENDO congelador, cámara expositora y cortadora. Buen estado. Barato. Teléfono 748074.

VENDO 40 tubos de 4, de riego perfecto estado. Alba de Cerrato. Julio Mélida

VENDO frigorífico, mesa y sillas cocina, tresillo, radiadores eléctricos, todo nuevo. Tfno. 751415.

VENDO barra-guañadora, molino, tractor, en Villambrán. Tfno. (883009).

VENDO veza de 3 hectáreas, en verde. José Luis Boto, Husillos.

VENDO caldera calefactora semi-nueva, ecónomica. Teléfono 745694.

BALCONES hierro artístico. Teléfono 724431.

LOS ANUNCIOS DE ESTA SECCION SE RECOGEN EN MAYOR 67

ANDE
ASOCIACION ESPAÑOLA DE DEPORTES, TIEMPO LIBRE Y OCIO PARA MINUSVALIDOS PSIQUICOS
(ENTIDAD DE UTILIDAD PUBLICA)

COLABORA Y AYUDANOS

COLABORA con ANDE para que podamos llegar, mediante nuestras actividades, a todos los más posibles de estos jóvenes.

AYUDANOS a conseguir que otros hijos, minusválidos psiquicos, puedan hacer lo mismo.

Tú que tanto insistes para que tus hijos se realicen, hagan deportes y todo tipo de actividades culturales y recreativas...

¡¡HAZTE SOCIO COLABORADOR!!

Envia tu nombre a ANDE, Ronda de Toledo, 16. 28005 Madrid, y recibirás el boletín de afiliación

IBERDUERO-PALENCIA

Informa que en el día que se indica se cortará el servicio de energía eléctrica a las siguientes instalaciones:

DIA 22-05-1990:
DE 14,30 A 20,30 HORAS:

Afectará a los centros de transformación de propiedad particular Sanatorio San Luis, RR.MM. Carmelitas y Renfe.

El horario es aproximado. – Se ruegan disculpas.

Palencia, 21 de mayo de 1990

EMPRESA DE AMBITO NACIONAL
necesita

JOVENES COMERCIANTES
PARA PALENCIA Y PROVINCIA

OFRECE:
- Formación a cargo de la empresa.
- Importantes ingresos.
- Gran capacidad de promoción.

Interesados enviar datos al Apdo. de Correos 292. Ref. "Comercial". Palencia.

GINEMEDICA

Clínica Gineclológica
Acreditada legalmente para **interrupción del embarazo**

- Planificación familiar integral:
  Vasectomías y ligaduras de trompas.
- Sexología.

Valladolid-Calle San José, 15-17
Teléfono: 983-47-99-50

¡¡UN CHALET EN LA MONTAÑA!!

"MIRADOR DE CERVERA"

- Chalets 216 m.², con garaje y bodega.
- Situación: Entre Cervera y Ruesga
- Deportes acuáticos, pesca, montaña.
- Cocina amueblada, calefacción carbón, suelos madera, antena parabólica...

PRECIO TOTAL: 12.500.000 (IVA incluido).
FINANCIACION: 70% Hipoteca al 13 %.

GRUPO 7 INMOBILIARIA

General Franco, 7 - Pasaje

(988) 751040 - PALENCIA

M.C.D.2022

Bill Cosby

Para la rehabilitación de drogadictos

BILL COSBY DONO CIEN MILLONES DE DOLARES

Roberto CAZORLA

Bill Cosby acaba de donar cien millones de dólares para la rehabilitación de los drogadictos.

El actor, que está considerado como el que más dinero gana en la televisión americana, confiesa que una de sus mayores preocupaciones a nivel social es la forma en que una gran parte de los jóvenes practican la autodestrucción por el consumo de drogas.

El pasado año de 1989, ingresó en su cuenta bancaria la sorprendente suma de 100 millones de dólares. Su serie televisiva se emite en casi todo el mundo y, según declaró el propio actor, muy pronto la podrán ver los rusos, puesto que ha firmado un contrato especial con la televisión estatal de aquel país.

"ME VOLVERIA LOCO SI VIERA UN HIJO MIO HUNDIDO EN LA DROGA"

Cuando Bill Cosby tiene tiempo disponible, lo dedica a ofrecer actuaciones en diferentes centros benéficos de los Estados Unidos, en las cárceles y en los hospitales, especialmente en aquellos donde están recluidos los enfermos del SIDA.

Su fama es casi mundial como actor, pero también la tiene por su alto sentido humano.

"Cuando vamos a actuar a algún centro de rehabilitación para los drogadictos, tengo la suerte de que todo el mundo viene hacia mí para contarme sus problemas y para pedirme algún consejo. Es algo que me hace sentir muy feliz, porque sé que también es una forma de colaborar, pero la verdad es que salgo traumatizado. Creo que me volvería loco si viera un hijo mío hundido en la droga".

Con relación a sus elevadas aportaciones benéficas, ha dicho:

"Es la mejor forma de desgravar en Hacienda. Si yo entrego ese dinero al Gobierno, seguramente que lo invertirán en cohetes o en armas nucleares, cosas que detesto con toda mi alma".

"MI SERIE ES UN CANTO A LA VIDA"

En la larga historia de la televisión americana, han existido dos series las cuales no han podido ser superadas por ninguna otra en cuanto a premios se refiere, así como en lo relacionado con sus recaudaciones. Estas son "Yo te amo, Lucy", protagonizada por el matrimonio en la vida real, Lucille Ball y Desi Arnaz, y "La hora de Bill Cosby".

"¿Dónde radica la popularidad de esta última serie?", se preguntan todos. Y el propio actor suele responder de esta forma cuando dicha pregunta se la hacen directamente:

"Mi serie es un canto a la vida. Desde que salimos al aire, nuestro propósito fue ofrecer una serie en la cual jamás el televidente viera una escena grotesca ni oyera frases obscenas. Me atrevería a asegurar que "La hora de Bill Cosby" es un programa didáctico, pues en él se proyecta cómo debería comportarse una familia normal. Sí..., para mí es muy importante que se mantenga el concepto de lo que significa una familia. Y más en estos tiempos en que muchos se empecinan en no darle importancia a lo que ello representa en nuestra sociedad. Si yo no tuviera el hogar tan feliz que Dios me ha dado, me lo inventaría".

Entre todos los premios que ha conquistado con su serie, está el que le otorgó recientemente la Asociación de Psicólogos Americanos, por considerarla de sumo interés social y humano.

"Saber que uno está haciendo un trabajo útil y que se aportan cosas positivas a nuestros semejantes, es algo que no tiene precio. Y si encima, ello produce buen dinero que nos permita ayudar a aquellos que de verdad lo necesitan, es la dicha mayor que se pueda tener en la vida".

"SOY MUY FELIZ AL CONTEMPLAR CUAN ELEVADO ES EL NUMERO DE BUENOS ACTORES NEGROS QUE HAY EN NUESTRO PAIS"

Uno de los propósitos fue el poder demostrar que en Estados Unidos existían actores tan valiosos como los blancos. Y aunque tambien confiesa que personalmente jamás fue discriminado, no puede dejar de reconocer que no todos tuvieron la misma suerte.

"Mi mayor ilusión era tener un programa en el cual sus máximos protagonistas fueran actores negros. He de confesar que no me fue fácil introducir mis ideas en varias productoras, por esa razón me convertí en el productor de mi serie. Más tarde, cuando aquellos que no me aceptaron vieron que era un verdadero éxito, quisieron comprarme el espacio con el mismo elenco. Pero ya era tarde. Yo ya había crecido económicamente y me podía permitir el lujo de decir un no rotundo. Sí... claro que yo he sido uno de los pioneros en nuestra televisión en cuanto a producir programas con artistas negros solamente. Soy muy feliz al contemplar cuán elevado es el número de buenos actores negros que hay en nuestro país".

Bill Cosby confiesa que aunque trabaja la mayor parte del tiempo, aún le quedan horas disponibles para hacer algún deporte, salir con su familia a disfrutar de las buenas comidas exóticas que ofrecen determinados restaurantes de Nueva York, ciudad en la que vive y, como el mítico Woody Allen, ama entrañablemente.

Quizá algunos desconozcan que Bill Cosby fue un jugador profesional de baloncesto, deporte que aún practica cuando llegan sus vacaciones.

Una de sus pasiones es la música salsa y confiesa que su ídolo es la cantante cubana Celia Cruz, a la que considera una de sus más fieles amigas.

CRUCIGRAMA

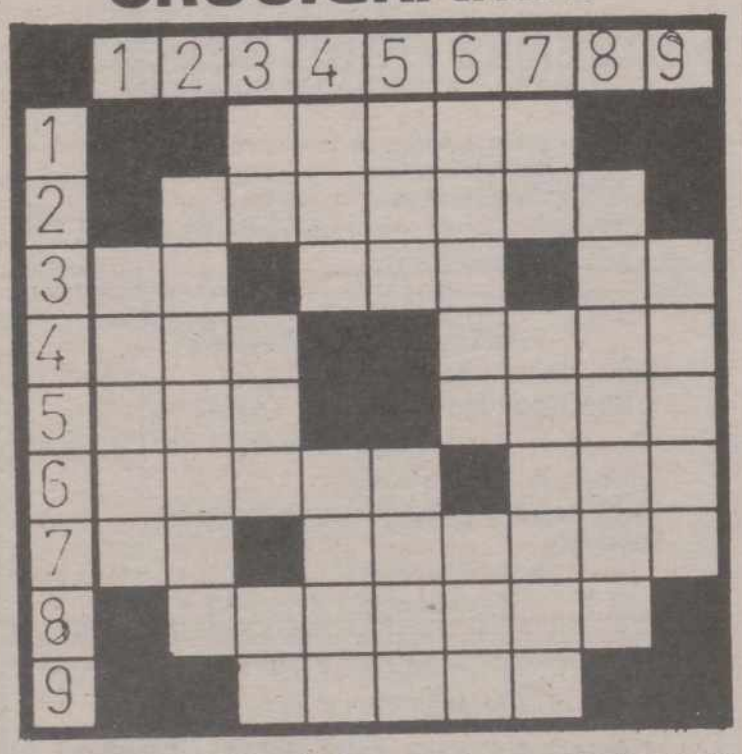

HORIZONTALES: 1: Aprisco cercado por unavalla de estacas o redes. 2: Murallón o terraplén para defensa de las aguas. 3: Nominativo. Pronombre. (al rev.) Símbolo químico del protactinio. 4: Composición poética. (al rev.) Valle de los Pirineos. 5: Jabón líquido. Hueva de los peces. 6: Soldado de caballería ligera armado de lanza, en algunos ejércicios europeos. Nombre de consonante. 7: Símbolo químico del radio. Metal, muy pesado, de color parecido al níquel. 8: Admitir. 9: Vencer.

VERTICALES: 1: Producto elaborado de leche fermentada. 2: Formar una figura o adorno. 3: Dios del sol de los antiguos egipcios. Dios árabe. (al rev.) Nombre de consonante. 4: Nombre de consonante. Parte donde se une la cabeza al espinazo. 5: (al rev.) Ganas de beber. Oxido rojizo que se forma sobre el hierro. 6: Cualquier imagen venerada por las iglesias cristianas orientales. Medida antigua de longitud equivalente a dos anas. 7: Artículo. Conciliar las partes discordes. 8: (al rev.) Componen en rima. 9: Sitio para pasear.

REFRAN GRAFICO

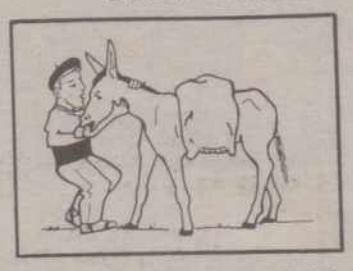

Y_s v_l_ t_n_r _a_ n_r_a _a_ _o t_n_r ni_e_ne.

Complete el refrán añadiendo las letras que faltan.

SOLUCIONES A LOS PASATIEMPOS DEL DIA ANTERIOR

AL CRUCIGRAMA GRAFICO

HORIZONTALES: 1: SEAN. 2: Castor. 3: Partidos. 4: Martín. Sur. 5: Las. elaS. Bol. 6: Sera. Nona. Eter. 7: niaC. H. A. Agil. 8: CONNERY. Ta. Atar. 9: Ir. Lee. Apilado. 10: adaloiR. Rin. Es. 11: Rama. Re. Asomará. 12: Pato. S. N. Doma. 13: Cera. alaC. Loza. 14: XIV. Baca. Ira. 15: Nao. Marido. 16: Limitado. 17: Renato. 18: sarE.

VERTICALES: 1: Ciar. 2: nórdaP. 3: Sin. amaC. 4: Lean. Latex. 5: Marcelo. Orín. 6: Pasa. Reír. Aval. 7: Car. Hyéres. Oír. 8: Sartén. Ab. Mes. 9: Estilo. Lámina. 10: Atinan. Acatar. 11: noD. SA. Carate. 12: Ros. Atarán. Ido. 13: Sube. Apis. Lido. 14: Rota. Inodoro. 15: Legal. Moza. 16: Rita. Ama. 17: Ladera. 18: Rosa.

M.C.D.2022

Al lado de Sancho Gracia

Un tango para Maru Valdivieso

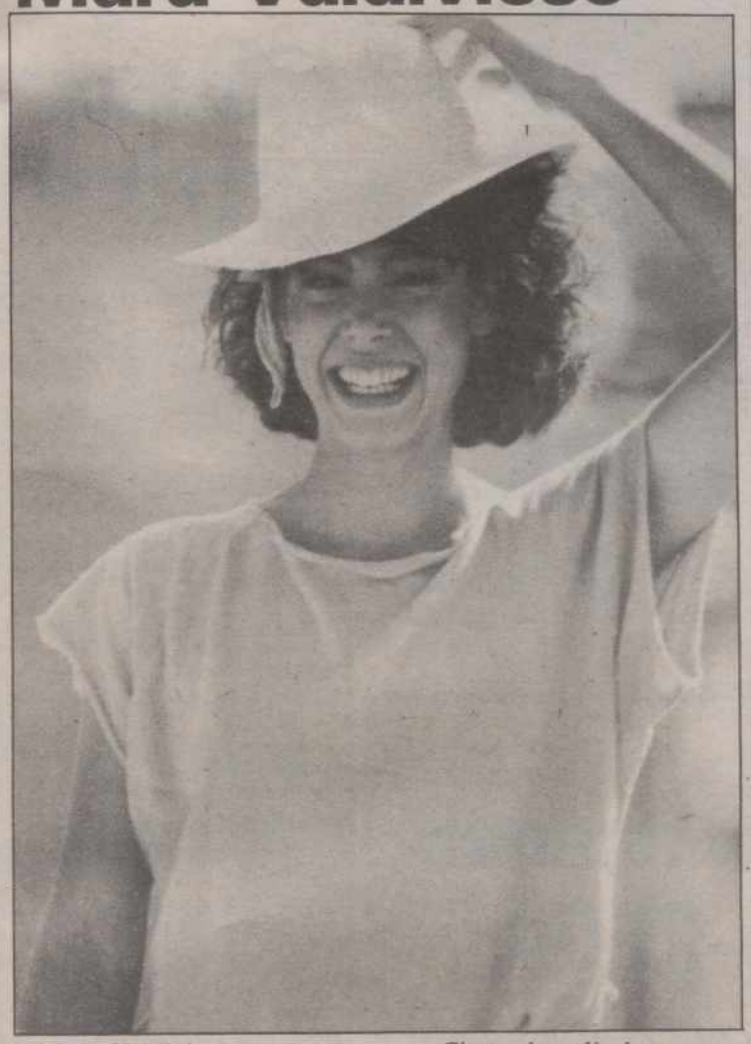

Maru Valdivieso es de esas mujeres que hacen volverse a los hombres cuando se cruza con ellos, a pesar de que ella no prentenda llegar a estos extremos. Joven, bella y elegante, esta joven actriz que comenzó su carrera artística como una diversión, es ahora uno de los firmes pilares del cine español.

Maru está estos días rodando una serie que lleva por título "Tango" al lado del actor Sancho Gracia y bajo la dirección de Miguel Hermoso con quien ya trabajara en "Loco veneno".

– Esta serie, nos dice la actriz, cuenta las peripecias en España de un emigrante uruguayo; yo seré la protagonista femenina, es decir la amante de este emigrante al que da vida Sancho Gracia.

– Maru, eres una actriz que parece que no hace nada y sin embargo estás siempre trabajando...

– La verdad es que no me puedo quejar, trabajo bastante y siempre en cosas que a mí me gustan, tengo, a pesar de no ser una "estrella" la oportunidad de elegir mis papeles.

– Eso quiere decir también que no necesitas del mundo del cine para vivir...

– Hombre ahora sí. Hasta hace poco tiempo vivía con mis padres y no me preocupaba en exceso el dinero, pero ahora me he independizado y además ya soy bastante mayorcita como para ir pidiendo la "paga" del domingo a mis padres ¿no?

– Tu primera película fue "Sahara", un film al que tú llegaste con más curiosidad que otra cosa.

– Cierto, la película era una cosa entre amiguetes que al final llegó a quedar bastante bien. Siempre recordaré el rodaje de aquella película porque tuvo la aventura no sólo de desarrollo ante las cámaras sino también detrás de ella.

– Tengo entendido que quisieron comprarte...

– Más que comprarme intercambiarme. Al director de la película le daban creo recordar que dos camellos y una docena de cabras. La verdad es que siempre he creído que yo valía algo más que eso.

– ¿Pasasteis en alguna ocasión peligro?

– Sí, como te he dicho antes el equipo lo formábamos un grupo de amiguetes y no todos estábamos preparados para pasarse horas y más horas metidos en el desierto.

– Lo último que has hecho para el cine es precisamente todo lo contrario. Acabas de rodar una película que se aproxima a la ciencia ficción ¿no?

– No exactamente. La película está ambientada en el año 2000, en Barcelona, cuando ya la Olimpíada ha quedado en el recuerdo de todos. La película es una historia de amor y que años después, casada y con hijas, se encuentra de nuevo con este hombre al que había abandonado.

– ¿Como se llama la película?

– Se llama "Barcelona lamento" y está dirigida por Luis Aller.

PROGRAMACION TV

LUNES, 21

1.ª CADENA

17,50 Avance Telediario
17,55 Los mundos de Yupi
18,25 Cajón desastre
19,20 3 X 4
20,15 Informativos Territoriales
20,25 Conexión con la programación nacional
20,30 Telediario-2
21,00 El Tiempo
21,08 Pero... ¿esto qué es?
(Rep. en TVE-1: Domingo 27, a las 3,20)
22,25 Hablemos de sexo
(Rep. en TVE-1: Domingo 20, a las 5,40)
23,25 Documentos TV
(Rep. en TVE-1: Sábado 26, a las 4,45)
"Mario Vargas Llosa"
00,20 Diario Noche
00,55 Cine Club de Madrugada
"Crónica de los sucesos amorosos", 1986, 120'
Dirección: Andrzej Wajda
–V.O. con subtítulos en castellano
03,00 Despedida y cierre

2ª CADENA

17,40 Sesión de tarde
"Noche salvaje", 1953, 90'
Dirección: Alfred Werker
Intérpretes: Dale Robertson, Virginia Mayo, Stephe, McNally, Arthur Hunnicut, Robert Keith
Un antiguo sheriff, que ha dado muerte a dos hombres en defensa propia, es llevado a juicio y encontrado culpable de asesinato. Enviado a prisión, una vez allí y contra su voluntad, se ve complicado en un motín organizado por otros recursos
19,15 El Mirador
19,30 Cerca de las estrellas
20 –Gimnasia Challenge RTVE
En directo
–Vía Olímpica
"Gimnasia Deportiva"
22,00 Noticias 2

22,40 Cine-Club Ciclo: Barbara Stanwyck (nuevo ciclo)
"Annie Oakley", 1935, 86'
Dirección: George Stevens
Intérpretes: Barbara Stanwyck, Preston Foster, Melvyn Douglas, Andy Clyde
Biografía de Annie Oakley, uno de los personajes más famosos del Oeste Americano. Su habilidad en el manejo del rifle le llevó a participar en numerosos espectáculos. Incorporada a un circo, conoce al único hombre que puede disputarle su prestigio como mejor tirador del Oeste. La relación entre ambos irá evolucionando de la rivalidad al amor
00,20 El nuevo espectador
01,15 La noche
"España diversa"
Modera: Pedro Altares
02,15 Despedida y cierre

MARTES, 22

1ª CADENA

7,45 Carta de ajuste
7,59 Apertura
8,00 Buenos Días
10,00 En buena hora
–Webster
"Bésame, Katherine"
–Avance Telediario
–Santa Bárbara
–Avance Telediario
–Dibujos animados
13,30 Magazines Territoriales
13,59 Conexión con la programación nacional
14,00 Tira y afloja
"Copeland tiene un lío"
14,30 Informativos Territoriales
14,55 Conexión con la programación nacional
15,00 Telediario-1
15,30 El Tiempo
15,35 A mi manera
–Cristal
El padre Angel de Jesús oficia la ceremonia de matrimonio entre Darío y Eliana. Asisten los parientes más cercanos y a pesar de su oposición, Victoria
17,50 Avance Telediario
17,55 Los mundos de Yupi
18,25 Cajón desastre
19,20 3 X 4
20,15 Informativos Territoriales
20,25 Conexión con la programación nacional
20,30 Telediario-2
21,00 El tiempo
21,08 El martes que viene
(Rep. en TVE-1: Domingo 27, a las 4,30)
22,30 Sesión de noche
Fin del ciclo dedicado a Alfred Hitchcock
"La trama", 1976, 115'
Dirección: Alfred Hitchcock
Intérpretes: Karen Black, Bruce Dern, Barbara Harris, William Devane, Ed Lauter, Cathleen Nesbitt
Una anciana millonaria recurre a una vidente para intentar localizar al hijo de una hermana a la que marginó de la familia hace más de cuarenta años, por su conducta de madre irregular. Quiere que su sobrino herede no sólo el apellido, sino una cuantiosa fortuna. La joven vidente, que se hace llamar Madame Blanche, es naturalmente, un fiasco. Pero ahora se va a ver envuelta, junto a su novio, el taxista George, en una aventura escalofriante
00,40 Diario Noche
01,15 Testimonio
"Marcelino Champagnat, Fundador de los Maristas"
01,20 Filmoteca del Martes
Ciclo dedicado a Fritz Lang (etapa alemana)
"Los Nibelungos I. La muerte de Sigfrido", 1924, 93'
Dirección: Fritz Lang
Intérpretes: Paul Richter, Margaret Schoen, Hanna Raph
–MUDA
02,55 Despedida y cierre

2.ª CADENA

7,45 Carta de ajuste
7,59 Apertura
8,00 Con tu cuerpo
8,15 Dibujos animados
"Mis queridos monstruos"
8,35 Cursos de idiomas
9,05 Jazz entre amigos
(Repetición)
10,00 Hoy a las 10
11,00 Nanny
"Relaciones cortas"
12,00 Las doce en punta
"La hora de la calle"
12,55 Los Brett
"La actriz y el obispo"
13,45 Videomix
"Los viejos no se rinden"
14,00 Eurodiario
14,30 El mundo del caballo
15,00 Tira de música
15,55 Un solo mundo
"Conferencia de Bergen"
16,45 Klip
Dedicado a los grupos: George Benson, Stanley Jordan, John Lee Hooker and Santana Band, Steve Ray Vaughan, Jeff Healy Band, Keith Richard, Eric Clapton, Robert Cray, Lenny Kravitz, Kevin Mc Dermott y Gary Moore
17,35 Sesión de tarde
"Nube de sangre", 1950, 93'
Dirección: Mark Robson
Intérpretes: Dana Andrews, Farley Granger, Joan Evans, Robert Keith, Paul Stewart, Mala Power
Martin, amargado por la grave enfermedad de su madre, a la que apenas puede atender con sus escasas posibilidades económicas, busca desesperadamente el dinero necesario para llevársela a Arizona donde, según los médicos, podría curarse. Cuando, a pesar de todo su madre muere, Martin intentará ofrecerle un lujosos entierro y después, se lanzará a una implacable venganza
19,15 El Mirador
19,30 Cerca de las estrellas
20 –Baloncesto
Play-off por el título
Semifinal. En directo
–Ciclismo
Vuelta a Aragón
Resumen
–Via Olímpica:
"Gimnasia deportiva"
22,00 Noticias-2
22,30 La casa por la ventana
(Rep. en TVE-2: Miércoles 23, a las 9,05)
23,30 La joya de la corona
"Prueba de fuego"

00,25 Tendido cero
01,10 La Noche
"Primera Plana"
Modera: Faustino Fernández Alvarez
02,15 Despedida y cierre

M.C.D.2022

Bonoloto domingo

Bote de 270 millones

Madrid. (Efe).

Ningún acertante de máxima categoría apareció al término del escrutinio del sorteo de la Bonoloto, primero de esta semana, celebrado anoche en Madrid, con lo que se acumula para el domingo siguiente un bote de 270.643.546 pesetas.

De segunda categoría (cinco números más el complementario) aparecieron dos acertantes que cobrarán 4.112.145 pesetas; los 94 acertantes de tercera (cinco números) obtienen 165.263 pesetas; los 5.665 de cuarta (cuatro números), 3.226 pesetas, y los 117.742 de quinta (tres números correctos), 233 pesetas.

Logroño

El tributo de las cien doncellas

Logroño. (Efe).

Las jóvenes riojanas rebasaron, con creces, en la edición de este año, la insólita tradición de las "cien doncellas", que se revive en el pueblecito de Sorzano, al participar un total de 120, con sus blancos atuendos de novia y sus gigantescos ramos de roble adornados con guirnaldas.

La fiesta de "las cien doncellas" de Sorzano rememora el histórico tributo de los feudos cristianos a los invasores musulmanes, en tiempos de la Reconquista, y que fue abolido tras la batalla de Clavijo, disputada en lugar próximo a éste de Sorzano.

Muere Jill Ireland.- MALIBU (CALIFORNIA, EE.UU.).- La actriz británica Jill Ireland, esposa del actor norteamericano Charles Bronson con quien co-protagonizó algunas de sus películas, falleció a los 54 años de edad de cáncer de pecho. En la fotografía, Jill Ireland y su esposo Charles Bronson, de archivo 1984. (EFE/AP)

Con el voto del Parlamento Europeo

Venecia se salva del «caos» de acoger a la Expo-2000

Miguel Angel Agea Amador

Roma. (Efe).

El voto abrumadoramente negativo del Parlamento Europeo salvó, de momento, a la ciudad de los canales, del caos de la Expo-2000, a la espera de lo que decida el BIE (Oficina de Exposiciones Internacionales) de París.

El alto organismo europeo, con sede en Estrasburgo (Francia), adoptó (por 195 votos contra 15) una decisión calificada por la prensa italiana de "sentido común", que se hizo eco no sólo de un parecer apoyado con 250 firmas de la alta costura y el periodismo internacional, sino de la opinión de más de 25.000 de los 78.000 residentes en la ciudad-isla, que ya firmaron un llamamiento en defensa de su ciudad, abierto a las adhesiones hasta el 14 de junio.

Mientras el ministro de Exteriores, Gianni de Michelis, principal padrino del proyecto, ha afirmado que ahora deberán pronunciarse el Gobierno y el Parlamento italiano, la batalla contra la Expo continúa en Venecia.

Los adheridos al comité contra la Exposición han alzado un "muro de firmas" en la plaza de San Marcos, de 30 metros de largo y 4 de alto, sobre el que han fijado 1.800 folios con las 24.000 firmas recogidas hasta ahora, en todo el mundo, contra la Expo.

La prensa italiana –decididamente en contra de la Expo-2000 en Venecia– enumera el triste balance que los políticos locales, defensores a ultranza del proyecto –con la ayuda del ministro de Exteriores, Gianni de Michelis– pueden ofrecer en cuarenta años de desafortunada administración.

Destaca la rotura del equilibrio hidrogeológico lagunar sobre el que por siglos se apoyó la simbiosis de Venecia; hundimiento medio de 25 centímetros de la ciudad, provocado por los enormes gastos de agua del subsuelo para satisfacer crecientes consumos industriales, domésticos y agrícolas, éxodo de la población de la ciudad-isla, que pasó de los 190.000 habitantes de los primeros años 50 a los 78.000 de hoy.

A ello se une la crisis casi crónica de sus instituciones culturales (Bienal de Arte, universidad), y el declive de su misma realidad económica.

En fin, un precio enorme pagado por la ilusión de que ir al ritmo de los tiempos significase crear a sólo 5 kms. de la plaza de San Marcos polos industriales y petroquímicos, refinerías, puertos petrolíferos, que sacrifican a cambio las mismas condiciones esenciales para la supervivencia de una de las ciudades más hermosas del mundo.

Cannes

Las películas favoritas de la crítica

Cannes (Francia). (Efe).

Las películas preferidas por la crítica internacional en esta 43 edición del Festival de Cannes, que se clausura hoy, son la francesa (Cyrano de Bergerac", de Jean-Paul Rappeneau, la italiana "Stanno tutti bene", de Giusseppe Tornatore y la rusa "Matj", de Gleb Panfilov.

Según una encuesta de la revista "Le film francais", la mejor película proyectada este año en el certamen para los críticos franceses es "Cyrano de Bergerac", seguida de la rusa "Taxi blues", de Pavel Lounguine y de la también francesa "Daddy nostalgie", de Bertrand Tavernier.

La cinta de Tornatore no pudo ser incluida en la consulta, debido a que se proyectó ayer, pero al concluir su pase recibió una de las ovaciones más calurosas del festival.

En otra encuesta de la revista "Moving pictures international" entre periodistas especializados de Reino Unido, las dos Alemanias, España, Irlanda, Canadá, Japón, Australia y Bélgica, figura como posible ganadora la cinta rusa "Matj" (la madre), seguida de "Cyrano de Bergerac".

Una tercera consulta, hecha por "Screen international", da como eventual triunfadora a "Daddy nostalgie" (Papito nostalgia), seguida de "La madre".

Puesto en órbita el 25 de abril

El supertelescopio envió la primera fotografía del espacio

Washington. (Efe).

El supertelescopio espacial Hubble, el observatorio astronómico más grande de la historia, tomó ayer su primera fotografía del espacio y la envió a la Tierra, después de que fuera puesto en órbita el pasado 25 de abril.

El telescopio, el primero que logra captar imágenes desde una situación por encima de la atmósfera terrestre, abrió sus objetivos electrónicos, tomó una fotografía, supuestamente de la constelación "Theta Carina", y la envió al Centro de Vuelos Espaciales "Goddard", en el Estado de Maryland.

No obstante, la fotografía obtenida por el Hubble, que tiene un valor de 1.500 millones de dólares, no resultó fácil de interpretar a los científicos del Centro "Goddard", quienes presenciaron en las pantallas de sus computadoras del cuarto de control puntos de luz más pequeños de lo que esperaban.

Edward Weiler, astrónomo de la Agencia Estadounidense de Aeronáutica y el Espacio (NASA), declaró que "este es un día muy especial para todos nosotros", pero agregó que "no podemos hacer demasiados comentarios sobre la fotografía hasta que recojamos más datos".

"Creo que se trata de algunas estrellas muy pequeñas y, si en realidad son estrellas, quizá hayamos enfocado mejor de lo que creíamos", agregó el astrónomo.

Los expertos advirtieron con anterioridad que la fotografía en blanco y negro que podría obtener el Hubble no supondría una muestra de todas las posibilidades del supertelescopio, y que no sería mucho mejor que alguna similar tomada con telescopios convencionales desde la Tierra.

El observatorio espacial, que pesa doce toneladas, abrió su obturador a las 15,12 gmt durante un segundo, cuando se encontraba situado sobre Jayapura (Nueva Guinea), a 613 kms. de la superficie de la Tierra.

La fotografía y una exposición de 30 segundos, que presumiblemente muestra la constelación "Theta Carina", a 1.500 años luz de la tierra, en la Vía Láctea, fueron grabadas en cinta magnética y transmitidas a la Tierra, donde se recibió a las 17,45 gmt.

"Esta es la primera fotografía de las 10.000, 20.000 ó 30.000 que se tomarán en más de quince años", dijo Weiler, quien añadió que "son los primeros fotones que descienden de una nave espacial que a la larga proporcionará los mayores descubrimientos y la reconfiguración de nuestra visión del universo".

M.C.D.2022